

ふじお家



自分らしく 暮らせるまちへ

— 第三次男女共同参画基本計画策定 —

| | |
|-----------------------|--------|
| 【特集】第三次富士川町男女共同参画基本計画 | P2~4 |
| 町議会議員、区長紹介など | P5~7 |
| 補助金制度紹介、財政状況公表など | P8~13 |
| インフォメーション、トピックスなど | P14~24 |

(5月10日(日)まほらの森
キッズフェアにて撮影)

第三次富士川町男女共同参画基本計画を策定しました

“自分らしく” 暮らせるまちへ

男女共同参画って、あなたのそばにある話です

こんなこと、ありませんか？



- 家事は男女どちらにかたよっている
- 「男だから」「女だから」と言ったり、思ったことがある
- 地域での活動や役割は、家族の特定の人にかたよっている
- 働き方を選べないと感じたことがある

ひとつでも当てはまったら
この特集はあなたのためです。

決まりごとではなく、
“生きやすさ”の話にや



データでみるまちの姿

実は、男性より女性が多い

令和8年4月1日現在の日本の人口(※)は、1億2,286万人で、男性5,978万人、女性6,307万人、また富士川町の人口は13,658人で、男性6,667人、女性6,991人と、女性の人数が男性の人数を上回っています。

人口減少が進むなか、富士川町そして日本全体が元気であるために、女性の力はとても大切です。

※総務省統計局HP

自治会(区)の組長を務める女性の割合が

少しずつ増えています

合併時の平成22年度から令和8年度まで、自治会(区)長を務める女性はいませんが、区を編成する組長を女性が務める割合は、若干ではありますが、増加しています。

地域での活動は、性別を限定することなく参加できる環境づくりが大切です。

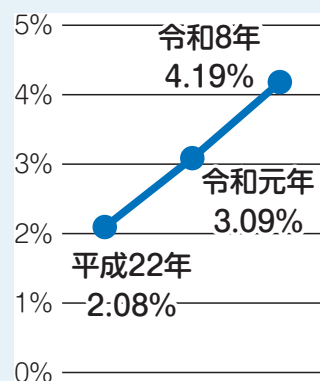



性別にとらわれず、だれもがあらゆる場面で活躍し、
喜びも責任も分かち合える社会を築くこと

“自分らしく”
暮らせるまちへ

町では、誰もが一人の人間として尊重され、性別はもちろん、国籍、年齢、職業、働き方、価値観など、人と人の違いを認め合い、暮らし、仕事、地域など、あらゆる分野において、自らの個性と能力を十分に発揮することができる社会の実現に向けて、取り組みを推進しています。

こんな社会はもったいない!

男性

女性



男性の役割は外での仕事为中心で、
女性は家事・育児中心



こんな社会をみんなで作ろう!

男性

女性



仕事も、家庭も、地域も、
みんなで分け合い、助け合える!

第三次富士川町男女共同参画基本計画
多様な価値観がきらめくふじかわ推進プラン

計画期間 令和8年4月1日～令和13年3月31日までの5年間

基本理念 「ともに認め合い、すべての人が輝くまち」



▲町HP



基本目標1

男女平等教育の推進と人権の尊重

- (1)男女共同参画社会への意識改革
 - ①男女平等意識を高めるための情報発信と啓発
 - ②多様な生き方を認める意識の形成
- (2)男女平等教育の推進と生涯にわたる学習の充実
 - ①教育の場における男女平等の推進
 - ②生涯にわたる学習活動の推進
 - ③国際社会や多文化共生への理解促進

基本目標2

男女共同参画による安心で活力ある
地域社会づくり

- (1)地域社会での男女共同参画の推進
 - ①地域活動における固定的役割分担意識の改革
 - ②男女共同参画による地域活動の充実
- (2)男女共同参画による防災対策の充実
 - ①多様な視点に配慮した防災体制づくり
 - ②防災学習機会の充実と推進

基本目標3

女性の活躍とワーク・ライフ・バランスの推進

- (1)政策・方針決定過程への女性参画の推進
 - ①町職員の採用、登用における取り組みの推進
 - ②行政委員や審議会等委員への女性参画拡大
 - ③女性の意識改革、人材育成の機会の充実
- (2)家庭生活の充実と男女共同参画の推進
 - ①子育てや介護における仕事との両立支援
 - ②男性の意識改革、働き方改革に関する啓発

基本目標4

人権と健康に配慮した社会づくり

- (1)あらゆる暴力やハラスメントの根絶
 - ①あらゆる暴力やハラスメントの防止のための啓発
 - ②相談窓口の周知徹底と相談支援体制の充実
- (2)生涯を通じた健康支援
 - ①こころとからだの健康づくりに関する支援
 - ②妊娠・出産期の母子の健康支援

男女共同参画って『暮らし』の話をしています



▲深澤委員長

富士川町男女共同参画推進委員の皆さんにお話を伺いました。

「男女共同参画」ってまだまだ“難しい”イメージですよね

—生活するなかで、「男女共同参画」と聞いてもイメージがわからず、少し難しく感じるかもしれません。

でも実は家庭や仕事、地域活動など、日々の暮らしにつながる身近なテーマです。「男女共同参画」とは、男女に限らず、“自分らしく”生きられる社会をつくることです。

「男女共同参画」の視点から、

富士川町のいいところは？

—地域のつながりが深く、声を掛け合い、助け合えるところがいいところです。当委員会でも女性の委員さんが多く活躍しています。



▲岩間副委員長

まだ課題だと思うところがありますか？

—地域の役員の固定化、偏りがまだまだあるのかもしれない。

若い世代の参加も期待したいですね。町全体をとおして少しずつでも変えていけたらいいと思います。

これからの富士川町が、どんな町になってほしいですか？

—「男だから」「女だから」を減らしていきたいですね。

性別、年齢などに関係なく、あらゆることに自分らしく挑戦できる町になってほしいです。そのためにも身近なところから、始めることが大切です。1日5分、家事をシェアしてみる、とか、地域活動はできる方ができることから少しずつやってみる、とか。

一人ひとりの小さな積み重ねが、町を変えていくんだと信じています。



▲川手副委員長

やまなし共育未来宣言

山梨県では、若い世代が安心して子供を産み育てることができる社会の実現に向け、男性も女性も家庭と仕事を両立できる環境づくりを進めています。その取り組みの一環として、男性職員の育児休業取得率100%を目標に掲げ、県、市町村、企業とともに、令和8年1月28日付けで「やまなし共育(トモイク)未来宣言」を行いました。

やまなし共育未来宣言

私は、人口減少社会に直面する山梨県における企業・組織の長として、我が社・組織の男性従業員・職員育児休業取得率100%を目指すことをここに宣言します。

令和8年1月28日

6月23日～29日 男女共同参画週間

令和8年度男女共同参画週間のキャッチフレーズは、「あなたらしさが社会のチカラ」です。

国では、男女共同参画社会基本法を平成11年6月23日に公布・施行したことから、毎年6月23日から29日までの一週間を「男女共同参画週間」として、さまざまな取り組みを通じ、男女共同参画社会基本法の目的や基本理念について理解を深めることを目指しています。

男性と女性が、職場で、学校で、地域で、家庭で、それぞれの個性と能力を發揮できる「男女共同参画社会」を実現するためには、国や地方自治体だけでなく、町民の皆さん一人ひとりの取り組みが必要です。

この機会に、男女のパートナーシップについて、考えてみませんか。



あなたに代わって空き家を管理 **空き家管理サービス**



町内にある大切なご実家や不動産、そのままにいませんか。
遠方にお住まいで、空き家の管理が難しい方に代わり、(株)ふじかわまちづくり公社が責任をもって管理します。

公的機関による 安心管理

【見守りプラン】

月額 5,000円

- ①外観点検(屋根・外壁・窓など)
- ②敷地内確認(雑草・ゴミなど)
- ③郵便物確認
- ④異常・トラブル確認
- ⑤写真報告(3~6枚)
- ※室内立入なし

交通費

- ①10km圏内 無料
- ②10km超 加算あり

写真付きで毎月ご報告 (LINE対応)

【管理プラン】

月額 10,000円

- ※見守りプランの内容に加えて
- ①室内点検
- ②換気/通水
- ③簡易清掃
- ④害虫・害獣確認
- ⑤写真報告(6~10枚)

ご利用の流れ

- ①お問い合わせ ⇒ ②現地調査 ⇒ ③契約・開始

選べる2つのプラン

【オプション】

- ・月額 オプション
- ①郵便物管理 1,000円
- ・都度オプション
(スポット対応)
- ①巡回看板設置 2,000円
- ②臨時見回り 3,000円
- ③草刈り・剪定など ※見積り

※金額はすべて税込みです。

大空からの一枚をお手元に **ドローン撮影サービス**



大切な風景を、空から美しく記録します。国家資格保有者による安心・安全のドローン撮影サービスです。
用途や回数に応じてお選びいただける各種プランをご用意しています。

料金プラン

【初回お試しプラン】

はじめてご利用する方へのプランです。

基本料金 20,000円

【基本プラン】

標準的な撮影プランです。

基本料金 30,000円

【年間プラン(4回)】

定期的な撮影におすすめのお得なプランです。

基本料金 60,000円

【学校・保育園・行政機関向け】

公共性の高い用途に対応した特別料金です。

基本料金 15,000円

注意事項

- ・起点は富士川町となります。30kmを超える場合は、別途交通費をいただく場合があります。
- ・料金はすべて税抜きです。
- ・microSDカードは別途3,000円をご用意します。
- ・年間プランは一括前払いで、初回利用日から1年間有効です。

共通サービス内容

- ◇交通費 実費
- ◇基本撮影時間 飛行時間30分(所要時間:約1時間)
- ◇追加撮影 30分ごとに 5,000円
- ◇スタッフ(補助者が必要な場合)
1人 3,000円
※以降1時間ごと1,500円
- ◇飛行申請が必要な場合
1か所 10,000円
- ◇納品方法 microSDカード(当日お渡し)
- ◇キャンセル料(当日) 50%

富士川町議会議員

新町議12人をご紹介します

議長
鮫田 洋平



47歳(青柳町)
無所属

副議長
深澤 一幸



72歳(長澤)
無所属

公平公正を基本に、
さらに開かれた議会へ

このたび、議員各位のご推挙を賜り、富士川町議会議長ならびに副議長の要職を担わせていただくこととなりました。誠に身に余る光栄であるとともに、

その責任の重大さに身の引き締まる思いでございます。

今日、地方自治を取り巻く環境は大きく変化しており、町議会に求められる役割は一層重要となっております。こうしたなか、町民の皆さまの負託に応えるべく、議会としての責務をしっかりと果たし、持続可能なまちづくりにつなげていかなければならないと考えております。

議会は、二元代表制の一翼を担う機関として、行政に対する監視機能を適切に果たすとともに、政策形成においても積極的な役割を果たしていかなければなりません。何よりもまず、公平公正な議会運営に徹し、多様な意見が尊重され、十分な議論が尽くされる議会を目指してまいります。

また、町民の皆さまに信頼され、わかりやすく開かれた議会であることも大変重要であると考えております。議会で何が議論され、どのような判断がなされたのかを丁寧にお伝えするとともに、町民の皆さまの声に真

摯に耳を傾け、その思いを議会活動に活かしてまいります。

さらに、これまで積み重ねられてきた議会の歩みと成果に敬意を表し、その良い部分はしっかりと継承しながら、議会がより機能し、より信頼される存在となるよう努めてまいります。

加えて、今回の議員改選において定数に満たない状況となったことは、議会として重く受け止めるべき課題であります。こうした現実も踏まえ、今後の議会の在り方についても丁寧を考え、建設的な議論を重ねてまいります。

町の未来のため、そして持続可能なまちづくりの実現に向け、議会全体の力が十分に発揮されるよう、誠心誠意、全力を尽くしてまいります。町民の皆さまにおかれましては、今後とも議会活動に対し一層のご理解とご協力を賜りますようお願い申し上げます。

写真は議席番号順、年齢、地区、党派の順で紹介(敬称略)
年齢は令和8年5月1日現在です。



安岡 桃子
52歳(穂積)
無所属



樋口 正彦
65歳(天神中條)
無所属



山本 和志
67歳(青柳町)
無所属



宇田川 朱恵
51歳(平林)
無所属



小林 和良
73歳(青柳町)
無所属



秋山 仁
69歳(最勝寺)
無所属



望月 眞
73歳(鵜沢北)
無所属



小林 有紀子
61歳(中部)
公明党



齊藤 欽也
73歳(長澤)
無所属



堀内 春美
82歳(青柳町)
無所属

令和8年度

区長・区長代理さんを紹介します

4月20日、区長会が開催され、町長から各区長に委嘱状が手渡されました。区長会長に市川泰人大柵区長、副会長に深沢厚大久保区長、内田一志長澤区長、遠藤哲鰯沢中区長が選出されました。
(人口・世帯は、令和8年5月1日現在、敬称略)

最勝寺区長



芦澤 泰徳
人口1,567人
世帯700戸

菴米区長



青木 茂
人口690人
世帯308戸

大柵区長



市川 泰人
人口590人
世帯270戸

穂積区長



井上 修
人口345人
世帯199戸

中部区長



依田 一利
人口351人
世帯188戸

鰯沢北区長



河住 義郎
人口801人
世帯363戸

五開区長



望月 親人
人口189人
世帯103戸

天神中條区長



池谷 勝
人口1,435人
世帯562戸

小林区長



深沢 和久
人口1,079人
世帯457戸

青柳町区長



功刀 充
人口2,693人
世帯1,291戸

鰯沢中区長



遠藤 哲
人口687人
世帯336戸

大久保区長



深沢 厚
人口386人
世帯160戸

長澤区長



内田 一志
人口1,917人
世帯887戸

平林区長



保坂 健司
人口195人
世帯104戸

鰯沢南区長



寺野 晋
人口712人
世帯368戸

◆区長代理

- 秋山孝文(最勝寺)
- 長澤城司(天神中條)
- 望月昌昭(大久保)
- 井上司朗(菴米)
- 清水 親(小林)
- 梶本隆則(長澤)
- 並木正美(大柵)
- 永井 淳(青柳町)
- 深沢公仁(平林)
- 山田和男(穂積)
- 齋藤正臣(鰯沢北)
- 遠藤 一(鰯沢中)
- 遠藤正記(鰯沢南)
- 野中正人(中部)
- 大庭健司(五開)

富士川町で暮らそう!

町では、富士川町への移住・定住、結婚生活をサポートしています。
富士川町での暮らしを検討されている方、ご家族などにぜひご紹介ください。



定住奨励金

固定資産税・都市計画税相当額を5年間!

◇対象となる方

- ①土地を取得してから3年以内に住宅を建築し、定住を開始した方(※)
 - ②既に住宅が建築されている土地を取得し、取得の日から3か月以内に定住を開始した方
- (※)①②ともに定住を開始してから引き続き5年以上定住する意思のある方

◇補助金額および期間

固定資産税および都市計画税相当額 5年間

◇申請方法

当該住宅の固定資産税・都市計画税納税通知書を受領した日から10月末までに申請書および必要書類を提出してください。申請は5年間毎年度行ってください。

◇その他

- ・単なる住宅の建て替え、増改築、リフォームなどは対象となりません。
- ・奨励金は固定資産税および都市計画税を完納後の交付となります。

中山間地域等における住宅用地取得費補助金

最大80万円!

◇対象地区

平林区、穂積区、鵜沢南区(天戸町の区域に限る。)、中部区および五開区
(駅前通は、令和4年4月1日から交付対象外区域となりました。)

◇対象となる方

- ①住宅用地の取得日から3年以内に住宅を建築し、定住を開始した方(※)
 - ②既に住宅が建築されている住宅用地を取得し、取得の日から3か月以内に定住を開始した方
- (※)①②ともに定住を開始してから引き続き5年以上定住する意思のある方
住宅用地を相続または贈与の方法により取得した方は対象外です。

◇補助金額

住宅用地取得費用の3分の1で上限80万円

◇申請方法

定住を開始した日から起算して1年以内に、申請書および添付書類を提出してください。

富士川町結婚新生活支援事業補助金

新婚世帯が新生活に要する費用(住居・引っ越し費用など)を補助します。

◇対象となる方

- ・婚姻日が申請する年の1月1日から翌年3月31日までの夫婦
- ・夫婦の所得金額の合計が500万円未満

◇補助金額(1世帯あたり)

夫婦ともに (39歳以下・・・最大30万円
29歳以下・・・最大60万円)

最大60万円!

富士川町移住支援金

子ども加算あり
最大100万円!

◇対象となる方

東京23区または東京圏に通算5年以上在住し通勤していた方で、町に5年以上居住する意思のある方。東京23区内の大学に進学し、企業へ就職した方は通学期間も対象となります。

◇補助金額

単身60万円 世帯100万円

※18歳以下の子ども1人につき100万円を加算

●お問い合わせ

政策秘書課 政策推進担当 ☎22-7216



子育て応援
のまち

災害に強い
まち

笑顔あふれる
まち

富士川町子育て世帯住宅取得支援事業費補助金

！最大90万円！

子育て世代が理想の子どもの数を実現できる住環境の整備を図るため、新婚世帯および子育て世帯を対象に、住居費および引っ越し費用の一部を補助します。

- ◇**対象世帯** ・ 婚姻後5年以内で子育てを行う世帯(出産見込みも含む)
・ 世帯全体の所得金額の合計が500万円未満
・ 婚姻日において、夫婦ともに39歳以下
・ 2年以上富士川町に定住する意思があること。
- ◇**補助金額** 29歳以下・・・中古住宅取得費用 最大90万円 新築 最大60万円
39歳以下・・・中古住宅取得費用 最大60万円 新築 最大30万円
- ◇**対象経費** 令和8年4月1日から令和9年3月31日までに支払った次の経費
・ 住宅の購入費 ・ リフォーム費用、引っ越し費用

●お問い合わせ 政策秘書課 政策推進担当 ☎22-7216

富士川町やまなしKAITEKI住宅普及促進事業費補助金

！最大120万円！

子育て世代が理想の子どもの数を実現できる住環境の整備を図ることと、脱炭素社会の実現、地域の防災力の向上、地域住宅産業の振興などを図るために、やまなしの『KAITEKI(甲斐的×快適)』を追求したブランドの家づくりに対し、補助金を交付します。

【新築】『やまなしKAITEKI住宅』 20万円

要件：①長期優良住宅(R7.4.1以降施工) ②断熱等性能等級6以上 ③相当隙間面積1.0cm²/m²以下
さらに！ 子育て世帯など(※)には20万円 加算
『やまなしKAITEKI住宅/ZERO』『やまなしKAITEKI住宅/FORET』には加算があります。

【改修】『やまなしKAITEKIリノベ』 40万円

要件：①長期優良住宅(R7.4.1以降施工) ②断熱等性能等級5以上
③一次エネルギー消費量等級6以上
さらに！ 子育て世帯など(※)には20万円 加算
『やまなしKAITEKIリノベ/ZERO』『やまなしKAITEKIリノベ/FORET』には加算があります。

※富士川町やまなしKAITEKI住宅普及促進事業は、県内に本店を有する建設業者の施工物件が対象です。

※補助金額や、やまなしKAITEKI住宅について、詳しくは県ホームページをご覧ください。

●お問い合わせ

「やまなしKAITEKI住宅」認定に関すること (公社)山梨県建設技術センター ☎055-232-0522
補助金申請に関すること 都市整備課 住宅担当 ☎22-7214

※子育て世帯など・・・「18歳未満の子を有する世帯」または「夫婦のいずれかが39歳以下の世帯」

※2つの補助金は条件を満たせば両方とも補助が受けられます。※補助金は「雑所得」となり、確定申告が必要です。

補助金制度をご利用ください

有害獣防除用施設 設置補助金

農地をイノシシやシカなどの有害獣から守る防除施設（簡易電気柵など）を設置するための経費の7割（上限30万円）を補助します。

農地の有害獣対策をお考えの方は、ご活用ください。

●お問い合わせ

産業振興課 農林振興担当
☎22-7202

事業経費の50%以内（10aあたりの限度額3万円）

・遊休農地（荒廃状態）整地代

事業経費（10aあたりの限度額5万円）

※ただし、新規耕作（果樹）に限る。

◇条件

農地が町農業振興地域の農用地区域内であること。

●お問い合わせ

産業振興課 農林振興担当
☎22-7202

山梨県警察防犯カメラ 設置促進事業補助金

山梨県警察では、地域の防犯活動に取り組み自治組織を対象に、防犯カメラ設置費用を補助します。

◇補助対象経費

・防犯カメラおよび録画装置や防犯カメラと一体として機能する機器購入費

・専用ポール、ケーブルなどを含む防犯カメラの設置工事費

・防犯カメラの設置を示す看板などの購入費および設置工事費
※リース料、地代、維持管理に要する費用（電気料、修繕料など）を除く

◇補助金額

補助対象経費の2分の1以内（カメラ1台につき上限30万円）

◇対象団体

自治会、町内会など

◇設置条件

特定の場所に継続的に設置して、道路、公園など不特定多数の方が利用する場所を撮影し、録画機能があるカメラ

◇申請募集期間

4月1日（水）～12月18日（金）

※予算がなくなり次第終了

◇申請方法

事前に県警察本部生活安全企画課へ相談してください。

●お問い合わせ

県警察本部
生活安全企画課
☎055-221-0110

遊休農地有効活用 事業補助金

荒廃状態になっている遊休農地の解消と、有効活用を推進するための経費の一部を補助します。これから遊休農地を活用した取り組みをお考えの方は、ご活用ください。

- ◇対象経費（補助金額）
- ・新規植栽苗木購入費

情報公開制度および 個人情報保護の実施状況

情報公開制度

開かれた町政の推進と町の皆さんの町政への参加を進めていくため、町では情報公開制度を実施しています。

| | |
|---------|-------|
| ◆実施機関 | 町長 |
| ◇開示請求件数 | 7件 |
| ・開示件数 | 5件 |
| （うち部分開示 | 2件） |
| ・非開示件数 | 2件 |
| ・取り下げ件数 | 0件 |
| ◆実施機関 | 教育委員会 |
| ◇開示請求件数 | 0件 |
| ・開示件数 | 0件 |
| （うち部分開示 | 0件） |
| ・非開示件数 | 0件 |
| ◆実施機関 | 農業委員会 |
| ◇開示請求件数 | 0件 |
| ・開示件数 | 0件 |
| （うち部分開示 | 0件） |
| ・非開示件数 | 0件 |

個人情報保護

富士川町個人情報保護条例では、本人からの請求により自己に関する情報の開示や訂正、利用停止などを求めることができます。

| | |
|---------------|-----|
| ◇開示の受付件数 | 2件 |
| ・開示件数 | 2件 |
| （うち部分開示 | 1件） |
| ◇訂正・利用停止の受付件数 | 0件 |

●お問い合わせ
財務課 行政担当 ☎22-7201

熱中症警戒アラート発表時は、予防行動の徹底を!



熱中症警戒アラートが発表されたら・・・

- ①外出はできるだけ控えて、暑さを避ける。
特に熱中症特別警戒アラート発令時には、不要不急の外出は避ける。
- ②屋外や、エアコンなどが設備されていない屋内の運動は、原則、中止や延期をする。
- ③のどの渇きを感じていなくても、こまめな水分補給をする。(1日1.2リットル)
- ④エアコンを適切に使用する。



環境省公式
LINE



環境省公式
メール

熱中症警戒アラートは、環境省のメールやLINE公式アカウントでも確認することができます。

クーリングシェルター(指定暑熱避難施設)をご利用ください

町では、暑さを避けて休憩がとれる施設としてクーリングシェルター(指定暑熱避難施設)を開設します。

熱中症警戒アラートが発表されるなど、危険な暑さが見込まれるときは、基本的には冷房が効いた室内で過ごしましょう。やむを得ず外出し、危険な暑さに見舞われた場合は、十分な水分補給をするとともに、クーリングシェルターをご利用ください。

- * 富士川町役場
- * 富士川地方合同庁舎1階エントランスホール
- * 富士川町立図書館
- * 道の駅富士川
- * 富士川町民会館
- * 富士川町歴史文化館 塩の華
- * 山梨県森林総合研究所 森の教室大ホール
- * まほらの湯
- * かじかの湯

※開放日時は、各施設の開館日時に準じます。



- お問い合わせ 熱中症に関すること 福祉保健課 健康増進担当 ☎22-7207
- クーリングシェルターに関すること 町民生活課 生活環境担当 ☎22-7209

楡形山

夏山トレッキング

夏山登山のシーズン到来にあわせてトレッキングを開催します。山梨百名山にも選ばれている楡形山は、アヤメをはじめとした高山植物の宝庫です。また登山道からは雄大な富士山や南アルプスが眺望できます。

コース案内および高山植物の解説などは、「楡形山を愛する会」が行います。

- 日 時 7月11日(土) 午前7時集合 午後4時30分散会予定
- 集合・解散 富士川町役場 ※登山口まで送迎します。
- 募集人員 25人 ※先着順で、定員に達した時点で締め切ります。
※小学生以下の場合、保護者同伴でのみ受け付けます。
- 参加費 1,000円(当日集金、傷害保険代込み)
- 必要なもの 登山ができる服装、登山靴、
トレッキングポール(お持ちの方のみ)など
- 申込方法 直接または電話でお申し込みください。
- 締め切り 6月19日(金)



▲昨年の様子

トレッキングコース(予定) 池の茶屋林道終点 → 池の茶屋登山道 → 楡形山山頂(2,052m) → 裸山 → アヤメ平 → 原生林 → ほこら小屋 → 南尾根登山道

※コースは変更になる場合があります。

- お申し込み・お問い合わせ 産業振興課 観光振興担当 ☎22-7202

参加者募集

町の財政状況を公表します

町では、毎年2回、皆さんに納めていただいた税金などが、どのように使われているのかを知っていただくため、財政状況を公表しています。

今回は、令和8年3月31日現在の財政状況をお知らせします。

なお、地方自治体の会計は、2か月の出納整理期間(5月31日が会計閉鎖日)があるため、今回の公表は決算を示すものではありません。

■一般会計予算の執行状況

| 歳入 (単位：千円) | | | | 歳出 (単位：千円) | | | |
|------------|-----------|-----------|--------|------------|-----------|-----------|-------|
| 名称 | 予算額 | 収入済額 | 収入率 | 名称 | 予算額 | 支出済額 | 執行率 |
| 町税 | 1,477,620 | 1,535,569 | 103.9% | 議会費 | 82,184 | 79,200 | 96.4% |
| 地方譲与税 | 71,439 | 86,648 | 121.3% | 総務費 | 1,599,988 | 1,259,980 | 78.7% |
| 地方消費税交付金 | 321,614 | 398,995 | 124.1% | 民生費 | 2,768,447 | 2,152,342 | 77.7% |
| 環境性能割交付金 | 7,018 | 10,366 | 147.7% | 衛生費 | 934,137 | 877,489 | 93.9% |
| 地方特例交付金 | 8,634 | 12,029 | 139.3% | 農林水産業費 | 295,530 | 190,043 | 64.3% |
| 地方交付税 | 3,423,389 | 3,647,883 | 106.6% | 商工費 | 155,177 | 141,059 | 90.9% |
| 分担金：負担金 | 37,622 | 23,280 | 61.9% | 土木費 | 525,114 | 344,470 | 65.6% |
| 使用料：手数料 | 92,318 | 84,146 | 91.1% | 消防費 | 339,843 | 310,891 | 91.5% |
| 国庫支出金 | 1,146,083 | 876,969 | 76.5% | 教育費 | 1,759,836 | 1,209,962 | 68.8% |
| 県支出金 | 596,056 | 317,792 | 53.3% | 公債費 | 861,405 | 857,065 | 99.5% |
| 繰入金 | 821,193 | 12,570 | 1.5% | 諸支出金 | 535,255 | 383,648 | 71.7% |
| 繰越金 | 146,368 | 228,353 | 156.0% | その他 | 18,657 | 11,023 | 59.1% |
| 諸収入 | 213,191 | 124,627 | 58.5% | 歳出合計 | 9,875,573 | 7,817,172 | 79.2% |
| 町債 | 1,098,150 | 118,450 | 10.8% | | | | |
| その他 | 414,878 | 507,006 | 122.2% | | | | |
| 歳入総額 | 9,875,573 | 7,984,683 | 80.9% | | | | |

> 町税の収入状況内訳

(単位：千円)

| 科目 | 予算額 | 収入済額 | 収入率 |
|-------|-----------|-----------|--------|
| 町民税 | 701,447 | 696,336 | 99.3% |
| 固定資産税 | 536,367 | 591,758 | 110.3% |
| 町たばこ税 | 103,488 | 99,742 | 96.4% |
| 都市計画税 | 73,309 | 80,472 | 109.8% |
| その他 | 63,009 | 67,261 | 106.7% |
| 計 | 1,477,620 | 1,535,569 | 103.9% |

■特別会計予算の執行状況

(単位：千円)

| 会計名 | 歳入 | | | 歳出 | | |
|-------------------|-----------|-----------|---------|-----------|-----------|-------|
| | 予算額 | 収入済額 | 収入率 | 予算額 | 支出済額 | 執行率 |
| 国民健康保険 | 1,546,809 | 1,536,139 | 99.3% | 1,546,809 | 1,376,827 | 89.0% |
| 後期高齢者医療 | 514,545 | 503,420 | 97.8% | 514,545 | 496,040 | 96.4% |
| 介護保険事業 | 1,915,744 | 1,527,097 | 79.7% | 1,915,744 | 1,593,886 | 83.2% |
| 介護サービス事業 | 62,172 | 48,119 | 77.4% | 62,172 | 60,084 | 96.6% |
| 奨学金 | 250 | 3,917 | 1566.8% | 250 | 0 | 0.0% |
| 箱原農業集落排水事業 | 4,414 | 1,750 | 39.6% | 4,414 | 2,592 | 58.7% |
| 鹿島財産区 | 51 | 80 | 156.9% | 51 | 0 | 0.0% |
| カラマツオ外三十山恩賜林保護財産区 | 436 | 870 | 199.5% | 436 | 344 | 78.9% |
| 峡南地区通級指導教室共同設置 | 1,948 | 2,277 | 116.9% | 1,948 | 1,317 | 67.6% |
| 峡南地区充指導主事共同設置 | 736 | 803 | 109.1% | 736 | 579 | 78.7% |

くらしのカレンダー

令和8年6月

取り出してお使いください

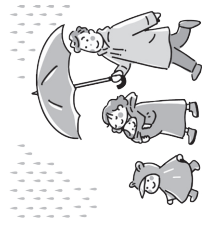
| 日 | 月 | 火 | 水 | 木 | 金 | 土 |
|---|---|--|---|---|--|--|
|  | 1 児 びよびよクラブ受付 会 9:00~ | 2 社 ゆずカフェ 保 13:30~15:00 児 びよびよクラブ ひよこベビー (妊婦、0~6か月の 児童と保護者) 簡単おもちゃ作り 会 10:30~ | 3 マイナビ 夜間サポート | 4 福 デイケア(要予約) 町 10:00~11:30 福 キッチンカー 会 10:00~15:00 | 5 子 すこやか教室 会 13:30~ 児 びよびよクラブ ひよこベビー (7か月~12か月の 児童と保護者) 簡単おもちゃ作り 会 10:30~ | 6 議 議会定例会 開会・提案 役 10:00~ |
| 7 議 議会定例会 一般質問 役 9:00~ | 8 教 社会体育施設抽選予約日 (スポーツ協会) 福 介護者相談会 役 8:30~12:00 | 9 議 議会定例会 質疑 役 10:00~ | 10 マイナビ 夜間サポート 教 社会体育施設抽選予約日 (一般) 町 ごみの拠点収集日 7:00~8:00 子 乳児健診 会 13:00~ | 11 図 かるがもおはなし会 図 10:30~ | 12 児 びよびよクラブ ざりん (1歳~就園前まで の児童と保護者) 小麦粉ねんど 会 10:30~ | 13 マイナビ 休日サポート (要予約) 教 町民体力測定会 会 18:00~ 議 議会定例会 討論・採決・閉会 役 10:00~ |
| 14 マイナビ 休日サポート (要予約) 朝 朝市よりみちマーケット 会 8:30~13:00 都 スケボーパーク オープニングイベント 会 10:00~13:00 | 15 福 栄養相談(要予約) 役 13:15~17:15 | 16 児 びよびよクラブ ママ なんでもはなそう ママ時間(保健師) 会 10:30~ | 17 マイナビ 夜間サポート | 18 福 キッチンカー 会 10:00~15:00 | 19 | 20  |

6月

峡南地域休日急患医療担当表

町内の休日急病患者の医療担当表です。※出張診療ではありません。

| 日 | 病院名 | 住所 | 科目 | 電話 |
|--------|----------|-----------|--------|----------|
| 7日(日) | 峡南病院 | 鯉沢1806 | 内 | ☎22-4411 |
| 14日(日) | 富士川病院 | 鯉沢340-1 | 内・外・整 | ☎22-3135 |
| 21日(日) | はなわクリニック | 青柳町1749-1 | 内・消・内視 | ☎20-8708 |
| 28日(日) | しぶや眼科 | 青柳町989-1 | 眼 | ☎22-2220 |

◇診療科目

(内)内科、(外)外科、(整)整形外科、(消)消化器内科、(内視)内視鏡内科、(眼)眼科

※担当表は予定であり、変更することがあります。ご利用の際は、町HPをご確認ください。

●お問い合わせ 峡南広域行政組合消防本部 ☎055-267-8119(代表)

峡南医療センター企業団 富士川病院 診療案内

■午前診療(受付：8:00～11:30)

月～金曜日 ⇒ 内科・外科・整形外科・小児科

火曜日のみ ⇒ 皮膚科(予約のみ)

木曜日のみ ⇒ 大腸外来(電話予約制)

金曜日のみ ⇒ 脳神経外科

■午後診療

月～金曜日 ⇒ 小児科(予約制)

火曜日のみ ⇒

脳神経外科(初診・予約外受付13:30～15:00)

皮膚科(初診・予約外受付13:30～15:30)

※土日祝日の受け付けは行っていません

※救急、急患、発熱、かぜなどの症状がある場合は、必ず事前にご連絡ください

※初診、予約制の診療科、健診2次検査などは、あらかじめご確認のうえ受診してください。

※詳細については、直接お問い合わせまたは当院ホームページに掲載の外来担当表をご確認ください。

●お問い合わせ 峡南医療センター企業団富士川病院 ☎22-3135

危険物安全週間 ～ つかみ取れ! めざす無事故の頂を ～

6月7日(日)～13日(土)は、危険物安全週間です。広く国民の危険物に対する意識の高揚と啓発を図ることが目的です。ガソリン・灯油などは、日常生活になくてはならない物ですが、取り扱いを誤ると、重大な事故や災害を引き起こします。安全な生活、大切な命を守るために、正しく取り扱いましょう。

※ガソリン・軽油・灯油・アルコール(消毒用)などが、身近な危険物として挙げられます。

家庭で危険物を貯蔵・取り扱う場合の注意点

- ①火気の近くで使用しない。
- ②危険物の周囲は常に整理整頓をし、不必要なものは置かない。
- ③漏れ、あふれ、飛散をさせない。性質に適合した容器に入れる。
- ④容器を転倒、落下、衝撃を加えるなどの粗暴な扱いをしない。(地震時も注意)
- ⑤家庭で一定量の危険物を貯蔵または取り扱う場合は消防署に届ける。

(例：ガソリンを100リットル以上200リットル未満、灯油・軽油は500リットル以上1,000リットル未満)

●お問い合わせ 峡南広域行政組合 消防本部 ☎055-267-8119(代表)

各種相談

【心配ごと電話相談】

◇月～金曜日
☎22-3335(窓口直通)
8:30～17:15

【弁護士夜間心配ごと相談】

◇6月13日(出)
18:30～21:00
◇地域健康福祉センター
◇要予約(前日12:00まで)
◇町内在住の方のみ
●富士川町社会福祉協議会
☎22-8911

【ひきこもりに関する相談】

◇月～金曜日
9:00～17:00
◇町内在住の方のみ
●ひきこもり相談センター
ここから
☎090-8807-3344

【法務局人権相談】

◇月～金曜日
8:30～17:15
●みんなの人権110番
(全国共通人権相談ダイヤル)
☎0570-003-110

【行政相談】

◇6月18日(休)
14:00～16:00
◇富士川町役場
●財務課 行政担当
☎22-7201

【特設人権相談】

◇6月2日(火)
10:00～15:00
◇富士川町役場
かじかざわ児童センター
●財務課 行政担当
☎22-7201

【納税相談】

◇月～金曜日
◇要予約(8:30～17:15)
●税務課 徴収担当
☎22-7205

【消費生活相談窓口】

◇月～金曜日
9:00～16:00
●甲府市消費生活相談センター
☎055-237-5309
●県民生活センター
☎055-235-8455
◇随時受付
●消費者ホットライン
☎188

【社会労務士による 年金などに関する無料相談会】

◇6月18日(休)
10:00～16:00
◇富士川町役場
●町民生活課
高齢者医療年金担当
☎22-7209

6月の子育て情報

●子育て支援課
☎22-7221

母子健康手帳交付 *要予約

| 実施日 | 時間 | 持ち物 |
|--------|-------------------|-----------------------|
| 8日(月) | ①9:00～ ②10:00～ | マイナンバーカード または通知カード |
| 22日(月) | ③11:00～ | |

*予約制です。予約なしで来庁された場合、対応できない場合があります。
上記日程でご都合のつかない方はご連絡ください。

新生児へおむつ無料引換券をお渡ししています
町と包括連携協定を締結している(株)クスリのサンロードの協力により、赤ちゃんが誕生した世帯におむつ交換券をお渡ししています。



相談 *要予約

| 事業名 | 対象 | 実施日 | 受付時間 | 場所 |
|-----------|----------|--------|--------|--------------------|
| のびのび相談 *1 | 子育て中の方など | 4日(休) | 9:00～ | 役場1階 (子育て支援課窓口) |
| こころの相談 *2 | | 30日(火) | 13:00～ | |
| 栄養相談 | 妊産婦・乳幼児 | 18日(休) | 13:00～ | 町民会館 |

*1 子どもの個性と発達に合わせた育児相談 *2 育児ストレスやしつけなどお母さんや子どもの心の相談

| | | | | | | |
|--------------------------------|--------------------------|----|--|-------------------------------------|----|-------------------------|
| 21 | 22 | 23 | 24 | 25 | 26 | 27 |
| | 福 介護者相談会 ⑤ 8:30～12:00 | | マイナンバー 夜間サポート | 福 献血 ⑤ 9:30～11:30 12:45～15:30 | | 児 児童センターまつり ⑤ 10:00～ |
| 28 | 29 | 30 | ◇ 保育園開放◇ 10:00～11:30 天神ゆずっこ保育園 6月9日(火) 青柳そらっこ保育園 6月16日(火) 鵜沢さくらくらっこ保育園 6月23日(火) | | | |
| 観「朝市」よりみちマーケット ⑤ 8:30～13:00 | | | ～犬を飼っている方へ～ 犬のフンは必ず持ち帰りましょう！！ 最近、道路・公園などの公共の場や他人の土地など、犬のフンや抜け毛の放置について苦情が寄せられています。犬を散歩させるときは、フンを片付けるために袋やスコップなどを持参し、必ず持ち帰りましょう。 | | | |

お問い合わせ

※マイナンバーの手続き ☎22-7208

- 町…町民生活課 ☎22-7209
- 福…福祉保健課 ☎22-7207
- 子…子育て支援課 ☎22-7221
- 教…教育委員会 ☎22-7200
- 議…議会事務局 ☎22-7211

場所

- 役…富士川町役場
- 町…町民会館
- 保…保健福祉支援センター
- 倉…富士川町児童センター

- 青…青柳町公民館
- い…富士川いきいきスポーツ公園
- 塩…塩の華駐車場
- 図…町立図書館
- 増…増穂小学校体育館

今月の納期

- ・町県民税 全期・第1期
- ・介護保険料 第2期

【6月は児童手当の支給月です】

6月10日(水)に4月～5月分の児童手当を指定口座に振り込みます。通帳記帳などをご確認をお願いします。

- お問い合わせ 子育て支援課 児童支援担当 ☎22-7221

※口座振替日は6月30日(火)です。

■企業会計の財政状況(決算整理前)

(単位：千円)

| 会計名 | | 歳入 | | | 歳出 | | |
|--------|-----|---------|---------|-------|---------|---------|-------|
| | | 予算額 | 収入済額 | 収入率 | 予算額 | 支出済額 | 執行率 |
| 上水道事業 | 収益的 | 264,785 | 236,839 | 89.4% | 257,042 | 231,375 | 90.0% |
| | 資本的 | 34,366 | 22,956 | 66.8% | 169,064 | 151,692 | 89.7% |
| 下水道事業 | 収益的 | 485,112 | 469,685 | 96.8% | 518,471 | 506,934 | 97.7% |
| | 資本的 | 403,410 | 314,378 | 77.9% | 403,410 | 317,926 | 78.8% |
| 簡易水道事業 | 収益的 | 107,465 | 103,104 | 95.9% | 116,343 | 108,947 | 93.6% |
| | 資本的 | 81,391 | 72,806 | 89.5% | 81,393 | 72,604 | 89.2% |

■町有財産財政状況

(単位：円)

| 基金名称 | 金額 |
|-------------------|---------------|
| 財政調整基金 | 958,149,000 |
| 減債基金 | 627,693,000 |
| 公共施設整備等事業基金 | 780,470,000 |
| 奨学基金 | 33,607,000 |
| 地域福祉基金 | 200,000,000 |
| 鹿島財産区基金 | 512,000 |
| 中山間ふるさと水・土保全対策基金 | 55,098,000 |
| 国民健康保険財政調整基金 | 340,965,000 |
| 介護保険給付費支払準備基金 | 360,303,452 |
| 簡易水道事業財政調整基金 | 3,717,635 |
| 宮農飲雑用水事業財政調整基金 | 691,304 |
| 箱原農業集落排水事業財政調整基金 | 556,000 |
| 地域コミュニティ施設整備費貸付基金 | 67,504,000 |
| 過疎地域持続的発展基金 | 24,232,000 |
| 町民会館太陽光発電設備管理基金 | 756,000 |
| 道の駅富士川整備基金 | 19,010,000 |
| 森林環境譲与税基金 | 26,197,000 |
| スポーツ振興基金 | 210,801,000 |
| ふるさと応援基金 | 12,151,000 |
| 合計 | 3,722,413,391 |

※基金繰替金含む

| 土地開発基金 | |
|--------|--------------|
| 土地面積 | 9,544.2㎡ |
| 現金残高 | 281,982,034円 |

| 町有財産 | |
|---------|--------------|
| 土地 | 701,815㎡ |
| 山林 | 1,232,291㎡ |
| (うち分収林) | 143,900㎡ |
| 建物 | 96,689㎡ |
| 車輛 | 56台 |
| 有価証券 | 0円 |
| 出資による権利 | 332,892,000円 |

基金(積立金)

基金は、家庭でいう貯金です。いざというときに使うことができる財政調整基金は、3月末現在で、9億5,814万9千円あります。

この基金は、将来の不測の事態に対応できるように蓄えておく必要があります。

そのほかの基金は、それぞれの目的にしたがって積立てや運用、取崩しを行っています。すべての基金を合計すると、約37億2,241万円となります。

町債(借入金)

借入金は、よく家庭におけるローンに例えられますが、厳密には性質が異なる部分があります。公共施設の整備などで、多額の資金が必要となる際に、ほかのサービスに影響が出ないように借入金で単年あたりの支出額を抑える役割があります。また、公共施設などは、負担の公平性を図る必要があることから、町債を活用して、世代間で平等に費用を負担する工夫をしています。

現在の借入金は、一般会計が約86億924万円、特別会計・企業会計で約31億8,463万円となり、借入金残高の総額は、約117億9,387万円となります。

■町債未償還額

(単位：円)

| | 目的別 | |
|------|-------------------|---------------|
| 一般会計 | 公共事業等 | 623,530,629 |
| | 公営住宅建設事業 | 17,442,500 |
| | 災害復旧事業 | 20,920,448 |
| | 緊急防災・減債事業 | 223,208,202 |
| | 教育・福祉施設等整備事業 | 277,325,294 |
| | 一般単独事業 | 150,386,591 |
| | 合併特例事業 | 3,858,192,586 |
| | 過疎対策事業 | 1,117,524,077 |
| | 減税補てん | 1,165,152 |
| | 減収補てん | 8,750,393 |
| | 臨時財政対策 | 2,047,151,717 |
| | 都道府県貸付金 | 148,990,000 |
| | 全国防災事業 | 28,836,177 |
| | 防災・減災・国土強靱化緊急対策事業 | 83,677,231 |
| | その他 | 2,143,114 |
| | 合計 | 8,609,244,111 |
| 企業会計 | 上水道事業 | 270,292,338 |
| | 簡易水道事業 | 555,197,096 |
| | 下水道事業 | 2,355,359,066 |
| 特別会計 | 箱原農業集落排水事業 | 3,784,696 |
| 合計 | 3,184,633,196 | |

●お問い合わせ

会計課 会計担当 ☎22-7201

道路などの異常を通報できる 「道路損傷通報システム」をご利用ください

町では、町の皆さんがより簡単に道路などの異常がある場所と状態を通報できる「道路損傷通報システム」を運用しています。

本システムは、道路の陥没、道路灯の不点灯など道路に関する不具合などの情報を画像と一緒に通報することで、町の皆さんと行政がつながり、解決に導く仕組みです。

町の皆さんが安心安全に道路を利用できるよう、道路の異常を見つけたときは「道路損傷通報システム」を、ぜひご利用ください。



▲町HP

●お問い合わせ

土木整備課 一般土木担当 ☎22-7203

災害時生活用水協力井戸を募集しています

災害時に水道による給水が困難となった場合に、生活用水確保および公衆衛生の維持を図るため、飲料用以外の生活用水を提供できる井戸を募集しています。

登録可能な井戸

- ・町内にあり、生活用水として適切な水量・水質である
- ・井戸水を汲み上げることができる
- ・災害時に無償で提供可能である
- ・井戸枠などがあり、安全である
- ・所有者または管理者が、所在地などの公表に同意できる

登録方法

登録届出書に記入し、防災交通課へ提出してください
※登録の際には、町で13項目(一般細菌、大腸菌など)の水質検査を無料で実施します。

●お問い合わせ

防災交通課 消防防災担当 ☎22-7218

県央ネットやまなし 消費生活展2026

消費生活問題に関するパネル展示や啓発リーフレットの配布をします。

日 程 6月29日(月)～7月3日(金)

場 所 甲府市役所1階展示スペース

県央ネットやまなし構成自治体の啓発用品の配布を行います。

日 時 7月4日(日) 午前10時～午後5時

場 所 イオンスタイル甲府昭和1階催事場

●お問い合わせ

甲府市 総務課 消費生活係 ☎055-237-5304

がんサロンを開催します

がん患者さんやご家族、ピア・サポーター(がん経験者・その家族)などの交流の場を開催します。お話を聞くだけでも構いません。同じ経験をした方同士で、一緒に時間を過ごしませんか。途中からの入退室は可能、秘密は厳守します。

日 時 6月13日(日) 午後1時30分～午後3時

場 所 道の駅 富士川 展望エリア 会議室

参 加 料 無料 ※予約不要

●お問い合わせ

山梨県がん患者サポートセンター

☎055-227-8740(平日午前9時～午後5時)

森のカエルの観察会

日 時 6月27日(日) ※小雨決行
午後1時30分～3時30分

場 所 ふるさと自然塾

募集定員 15名程度(先着順)

参 加 料 無料

そ の 他 簡単な作業をお手伝いいただく場合があります。長靴をご用意のうえ、汚れてもよい服装でお越しください。

●お問い合わせ

ふるさと自然塾 ☎20-1080

みさき耕舎 農業体験(じゃがいも掘り)

日 程 6月下旬または7月上旬

場 所 平林交流の里「みさき耕舎」周辺農地

申込締切 当日

料 金 既定の一袋詰め放題 1,200円(税込)
先着50名様(袋)で、おひとり2袋まで
※詳しくはホームページをご覧ください

●お問い合わせ

みさき耕舎 ☎22-0168

参加者募集! テニス教室

レベルに合わせたクラス分けを行い、県テニス協会普及指導員と町スポーツ協会テニス部員が、初心者から上級者まで優しく指導します。お気軽にご参加ください。

- 日 時** 6月3・10・17・24日(水)
午後7時30分～9時30分
- 内 容** 開講式・フォアハンド・バックハンド・サーブ・レシーブ・ゲーム・閉講式
- 対 象** 小学生以上
※親子での参加もお待ちしております
- 場 所** 利根川公園テニスコート
- 参加料** 高校生以上1,500円、中学生以下1,000円
※開講式で徴収します。
- 申込み** 「氏名・性別・年齢・住所・連絡先・ラケットの有無」を電話またはFAXでお申し込みください。
- 締 切 り** 6月1日(月)
- その他** ・傷害保険に加入します。
・雨天の場合は、翌週に順延します。
・コートを傷めないシューズで参加してください
・当日申し込みの方は、各自で傷害保険に加入してください。

- お申し込み・お問い合わせ
生涯学習課 社会体育担当
☎22-7200 FAX22-5392

第20回 町民ボウリング大会

町民ボウリング大会を開催します。皆様のご参加をお待ちしています。一緒に楽しみましょう。

- 日 時** 7月19日(日) 午前10時 現地集合・受付
- 場 所** ボウリング王国スポーツ 南アルプス店
- 参加資格** 18歳以上の町内在住または在勤の社会人
- 競技方法** 3ゲームの合計得点で男女別に順位を決定(H・C含)
- 参加料** 一般 1,800円(靴代別)
- 申込方法** 「氏名・性別・年齢・住所・連絡先・靴の有無・町外の方は勤務先」を電話またはFAXでお申し込みください。なお、当日申込は不可となります。
- 締め切り** 7月3日(金)※先着55名
- その他** ・傷害保険には各自で加入をしてください。
・参加者全員に賞品があります。

- お申し込み・お問い合わせ
スポーツ協会事務局(教育委員会内)
☎22-7200 FAX22-5392
スポーツ協会ボウリング部事務局 秋山 要
☎22-5522 FAX22-5605
携帯090-7184-4441

町民プール監視員 大募集

夏期の町民プール開放に伴い、プール監視員(会計年度任用職員)を募集します。

- 募集期間** 5月25日(月)～
- 採用期間** 7月4日(土)～8月23日(日)
※土日のみ可
- 募集人員** 若干名
- 時 給** 1,192円※基準を満たす場合通勤手当あり
- 勤務時間** 午前9時30分～午後5時(休憩60分)
- 応募資格** 18歳以上(高校生不可)
50m以上泳げる方
- 応募方法** 連絡のうえ、履歴書を生涯学習課へ提出してください。

- お問い合わせ
生涯学習課 社会体育担当 ☎22-7200

町民体力測定会開催のお知らせ

スポーツ推進委員協議会では、次のとおり町民体力測定会を開催します。普段の運動の成果を項目ごとにわかりやすい表で確認することができます。この機会にご自身の体力をチェックし、日ごろの運動不足を解消しませんか。

- 日 時** 6月13日(土) 午後6時40分～
- 受付時間** 午後6時～6時30分
※受付後、健康状態チェックシートの記入、脈拍、血圧測定を行います。
- 場 所** 増穂小学校体育館
- 対 象** 小学生以上(小中学生は、保護者同伴)
- 参加料** 無料
- 申込方法** 氏名、性別、年齢、住所、連絡先を電話またはFAXでお申し込みください。
- 申込期限** 6月5日(金)
- 測定項目** **共通:**脈拍・血圧測定、握力、上体起こし、長座体前屈
小学生～64歳:反復横跳び、立ち幅跳び、20mシャトルラン
65歳以上:開眼片足立ち、10m障害物歩行、6分間歩行
- その他** 運動できる服装・体育館履き・タオル・飲み物を持参してください。

- お申し込み・お問い合わせ
スポーツ推進委員協議会事務局(教育委員会内)
☎22-7200 FAX22-5392

こども議員になって まちの未来を考えてみませんか？

富士川町議会では、小中学生の皆さんに「議会」を身近に感じてもらい、自分たちの住むまちについて考えるきっかけとして、「こども議会」を開催します。

普段発表できない議場で、自分の意見を伝える貴重な体験ができます。日頃感じている思いを、ぜひ議場で発信してみませんか？

当日の様子は後日CATVでも放送され、ご家族の皆さんにもご覧いただけます。

夏休みの特別な体験として、たくさんのご応募をお待ちしています。

| | |
|-------------|--|
| 日 時 | 7月31日(金) 午後1時～ |
| 場 所 | 富士川町役場 議場 |
| 対 象 | 町内在住、または町内の小中学校に通学している小学5年生～中学生 |
| 定 員 | 10名 ※参加者には記念品をお渡しします |
| 申込方法 | 児童・生徒氏名(フリガナ)、学校名、学年、保護者氏名、電話番号、メールアドレスを、電話またはメールでお申し込みください。 |
| 申込期限 | 6月30日(火) |

- お申し込み・お問い合わせ
議会事務局 ☎22-7211
メール gikai@town.fujikawa.lg.jp

令和8年度峡南地域防災リーダー養成講座 受講者募集

近年、全国各地で豪雨や地震などの大規模な自然災害が相次いでおり、また、本県では、南海トラフ地震や富士山噴火の切迫性も懸念されています。

災害時に関係機関と連携を図り、情報の収集・提供や避難誘導、避難所運営支援などを適切に行い、また平時には防災知識の普及啓発を行う地域防災リーダーを養成します。

対象者 峡南地域管内に在住・在勤の方

身延町会場

| | |
|------------|-----------------------|
| 日 時 | 7月2日(休) 午前10時～午後4時50分 |
| 場 所 | 身延町総合文化会館 |
| 定 員 | 40名程度 |

富士川町会場

| | |
|------------|-----------------------|
| 日 時 | 7月5日(日) 午前10時～午後4時50分 |
| 場 所 | 南巨摩合同庁舎 |
| 定 員 | 30名程度 |

- お申し込み・お問い合わせ
山梨県峡南地域県民センター ☎22-8135
防災交通課 消防防災担当 ☎22-7218

公民館講座

～元気なうちから始める終活～ 「終活ノート」の書き方講座

「終活」とは人生の終末に向けた準備をすることです。この講座では、終活の入口である「終活ノート」の書き方をわかりやすく説明し、自身や家族が困ることを少しでも減らせるようにお手伝いします。終活ノートの書き方や、疑問・不安に感じたことなど、講師の先生にお気軽にご相談ください！終活ノートを通して、これからのよりよく生きるためのヒントを見出しませんか？

終活ノートとは…

自分に万が一のことが起こったときに備え、あらかじめ家族やまわりの人に伝えておきたいこと(延命治療や葬儀、お墓、遺産相続など)を書き留めておくノート

| | |
|-------------|-----------------------|
| 日 時 | 6月23日(火) 午前10時～11時30分 |
| 場 所 | 富士川町役場 |
| 定 員 | 15名(先着順) |
| 参加料 | 1人500円(終活ノート代) |
| 申込方法 | 電話または直接 |
| 申込期間 | 6月1日(月)～12日(金) ※土日除く |
| 持ち物 | 筆記用具、飲み物 |
| 講 師 | 相続相談サロン エニシア 秋山千穂氏 |

- お申し込み・お問い合わせ
生涯学習課 社会教育担当 ☎22-7200

公民館講座「浴衣と半幅帯の着付教室」

浴衣と帯を一人で着られるように練習します。夏祭りに向けて浴衣の着付けを練習しませんか？

今回は「貝の口くずし」という帯結びを練習します。

| | |
|-------------|---|
| 日 時 | 7月3日(金) 午後2時～4時 |
| 場 所 | 町民会館 |
| 定 員 | 15名(先着順) |
| 参加料 | 無料 |
| 申込方法 | 電話または直接 |
| 申込期間 | 6月8日(月)～26日(金) ※土日除く |
| 持ち物 | 浴衣、半幅帯、腰紐4本、伊達締め、帯締め、洗濯ばさみ1個、肌襦袢・裾除け(浴衣の下に着るものです。無い方はタンクトップ・半ズボンなどで可)、フェイスタオル2枚 |
| 講 師 | 石沢正子氏(石沢きもの着付け教室代表) |

- お申し込み・お問い合わせ
生涯学習課 社会教育担当 ☎22-7200

令和7年度分 リユース食器利用実績

町では、ゴミが出ないイベントを目指し、洗浄して何度も使えるリユース食器の利用を推奨しています。令和7年度のリユース食器利用実績は、次のとおりです。

| 使用日 | 依頼先 | 使用イベント名 | 全体注文数 (箸・スプーン含む) | 使用数 (箸・スプーン除く) | CO2(kg) 使用数*77/1000 | スギ本数 Co2*1000/14000 |
|------------|-------------------|-----------------|---------------------|-------------------|------------------------|------------------------|
| | | | | リユース食器数 (個) | CO2削減量 (kg) | スギ本数 (本)※ |
| R7.4.26 | わくわくキッチンふじかわ | わくわくキッチン | 80 | 30 | 2.31 | 0.17 |
| R7.5.24 | わくわくキッチンふじかわ | わくわくキッチン | 100 | 50 | 3.85 | 0.28 |
| R7.5.25 | 特定非営利活動法人天空の里ひらりん | MINORIプロジェクト | 60 | 60 | 4.62 | 0.33 |
| R7.6.16 | わくわくキッチンふじかわ | わくわくキッチン | 100 | 50 | 3.85 | 0.28 |
| R7.6.28,29 | あじさい管理実行委員会 | あじさい観賞ウイーク | 100 | 50 | 3.85 | 0.28 |
| R7.7.24,25 | 青少年育成富士川町民会議 | 大自然体験会 | 160 | 110 | 8.47 | 0.61 |
| R7.7.26 | わくわくキッチンふじかわ | わくわくキッチン | 199 | 150 | 11.55 | 0.83 |
| R7.7.28 | 食生活改善推進委員会 | 親子料理教室 | 80 | 60 | 4.62 | 0.33 |
| R7.8.2 | 私立保育園 たんぽぽ子どもの家 | たんぽぽ子どもの家 親子夏祭り | 150 | 150 | 11.55 | 0.83 |
| R7.8.14 | 大柗区 | ふるさと大柗夏祭り | 497 | 497 | 38.27 | 2.73 |
| R7.8.23 | わくわくキッチンふじかわ | わくわくキッチン | 160 | 80 | 6.16 | 0.44 |
| R7.9.27 | わくわくキッチンふじかわ | わくわくキッチン | 100 | 50 | 3.85 | 0.28 |
| R7.10.15 | わくわくキッチンふじかわ | わくわくキッチン | 50 | 50 | 3.85 | 0.28 |
| R7.10.19 | NPO法人きらきら星 | にしごおりのプレーパーク | 130 | 100 | 7.70 | 0.55 |
| R7.11.9 | 甲州富士川まつり実行委員会 | 第16回甲州富士川まつり | 1,152 | 703 | 54.13 | 3.87 |
| R7.11.16 | ゆずの里まつり実行委員会 | ゆずの里まつり | 130 | 60 | 4.62 | 0.33 |
| R7.11.22 | わくわくキッチンふじかわ | わくわくキッチン | 100 | 50 | 3.85 | 0.28 |
| R7.11.23 | 青柳町5丁目福祉推進委員会 | 青柳町5丁目福祉健康まつり | 180 | 80 | 6.16 | 0.44 |
| R7.12.27 | わくわくキッチンふじかわ | わくわくキッチン | 100 | 50 | 3.85 | 0.28 |
| R8.1.1 | 大柗区 | 新年互礼会 | 70 | 70 | 5.39 | 0.39 |
| R8.1.12 | 大柗区 | 三世代交流会 | 120 | 120 | 9.24 | 0.66 |
| R8.1.18 | NPO法人きらきら星 | にしごおりのプレーパーク | 170 | 120 | 9.24 | 0.66 |
| R8.1.24 | 穂積民生児童委員 | 新春ほすみ祭り | 350 | 150 | 11.55 | 0.83 |
| R8.2.15 | 青柳町5丁目なかよしサロン | なかよしサロン | 60 | 30 | 2.31 | 0.17 |
| R8.2.16 | わくわくキッチンふじかわ | わくわくキッチン | 50 | 50 | 3.85 | 0.28 |
| R8.3.28 | わくわくキッチンふじかわ | わくわくキッチン | 100 | 50 | 3.85 | 0.28 |
| 合計 | | | 4,548 | 3,020 | 233 | 17 |

●お問い合わせ 町民生活課 生活環境担当 ☎22-7209

入札結果を報告します

【4月入札分】

| 工事名・件名 | 場所 | 落札金額(円) (消費税抜) | 落札者 |
|-------------------------------------|------|-------------------|----------------------|
| 学習系ネットワーク接続機器ユーザーアカウント管理ソフト更新設定業務委託 | 天神中條 | 660,000 | 東京コンピュータサービス(株)甲府支店 |
| 富士川町役場庁舎環境衛生管理業務 | 天神中條 | — | 不落 |
| 富士川町役場庁舎機械設備保守点検業務 | 天神中條 | 1,670,000 | 高橋商事有限会社 |
| 富士川町林地台帳システム整備業務委託 | 天神中條 | 1,950,000 | エアロトヨタ株式会社 山梨支店 |
| 富士川町消防団第3分団ポンプ車購入 | 長澤 | 23,639,960 | 有限会社 中村ポンプ工作所 |
| 富士川ふれあいスポーツ公園維持管理業務委託 | 鰍沢 | 5,400,000 | 山梨ガーデン株式会社 |
| 上水道水質検査業務委託 | — | 896,000 | 株式会社 環境計量センター山梨支店 |
| 簡易水道水質検査業務委託 | — | 11,591,000 | 株式会社 総合環境分析 甲信分析センター |
| 町道天神中条長沢4号線道路整備工事 | 長澤 | 13,500,000 | 神田建設 株式会社 |

※入札結果の詳細は、ホームページに掲載しています

詐欺の電話は アプリでブロック!!

スマホで簡単詐欺対策!!

まもるんだより

●お問い合わせ 鯉沢警察署 ☎22-0110

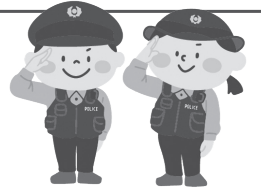

携帯電話に特殊詐欺の犯人から架電されるケースが急増しています。犯人からの電話を直接受けないためには、犯人が使う電話番号をアプリでブロックする対策が有効です。これらアプリは、公的機関などから情報収集し構築した詐欺電話番号のデータベースを活用し検知します。
※iPhoneは両方のインストールを推奨します。
※アンドロイドの方はどちらか一方をインストールしてください。



警察庁推奨アプリ (無料です)



ダウンロードは警視庁ホームページ内、特殊詐欺対策ページから

◎調理の工夫で食べやすくします。
食材の繊維を断ち切るのではなく、乱切りなどにして繊維を残すようにします。茹で過ぎ、炒

◎毎日の食卓に、噛みごたえのある食材を、1食に1品は取り入れましょう。人参、れんこんなどの根菜類・昆布、わかめなどの海藻類・たこ、いかなどの魚介類や干物・玄米、ナッツ類など

◎噛む力が衰えると柔らかい物ばかり食べる、噛むために必要な筋肉が衰えていく・・・と悪循環になっていきます。

今回は、オーラルフレイルを予防するための食事と、お口の体操についてご紹介します。

オーラルフレイルとは「オーラル(口腔)」と「フレイル(虚弱)」という2つの単語を掛け合わせた言葉です。加齢によって噛む力が弱まり、食べこぼしが増える、食事中におせる、滑舌が悪くなるなど、口腔機能が衰えることを意味します。

「カ」…上あごの奥に、舌の付け根をあてて発音します。誤嚥せずに、食べ物を食道へと送る筋肉がつ

「タ」…舌の先を上あごにしっかりとくっつけて発音します。食べ物を押しつぶしたり、飲み込むために必要な舌の動きが鍛えられます。

「バ」…唇をしっかりと閉じてから、はじくように発音します。唇を開け閉めする力を強くし、食べ物が口からこぼれるのを予防できます。

「パ」「タ」「カ」「ラ」の4つの音をできるだけ口を動かし、発音するパタカラ体操が効果的です。はっきり発音することで、食べるために必要な筋肉を鍛えることができます。また、唾液の分泌が増えたり、表情が豊かになる、入れ歯が安定するなど、さまざまな効果も見られます。

め過ぎに注意して無理のない範囲で歯ごたえが残るようにします。

●お問い合わせ
福祉保健課
地域包括支援センター
☎22-4615

「自分の好きな物を食べる」「家族や友達と会話を楽しむ」など歯とお口の健康は、全身の健康と、やがては生活の質にも関わってきます。元気な時は、当たり前前に感じ、重要性に気づきにくいですが、歳を重ねても元気に過ごすために、早い時期から歯やお口の健康に関心を持って生活していきましょ。

◎「パタカラ」と続けて発音し、8回繰り返します。

◎「パ」「タ」「カ」「ラ」をそれぞれ8回ずつ、大きな声ではっきりと発音します。

「二」…舌を丸め、舌先を上あごにつけて発音します。食べ物を丸めるために必要な舌の動きが鍛えられます。

健康いきいき情報

〜オーラルフレイルを予防しよう〜

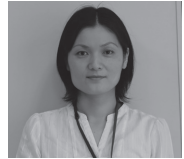

今回の担当は
横内 幸子
保健師です

ふじかわ Focus

今月は、信玄公祭りスーパー風林火山パフォーマンスコンテストにおいて、2年連続で優秀賞に輝いた「YOSAKOI凜舞増穂」で代表を務める渡邊将好さんにお話を伺いました。

■優秀賞おめでとうございます。

私たちYOSAKOI凜舞増穂は、今年で結成26年となり、現在は35名で活動しています。小学1年生から70代の方まで、年齢も性別もまちまちです。週1度の練習を大切に積み重ね、今年も優秀賞をつかみ取ることができました。

今回パフォーマンスした曲は、20周年記念として作った「百花桜乱」という曲であることや、結成当時から活動されてきたメンバーの引退なども重なり、このコンテストへの思い入れは強く、評価していただいたことへの喜びもひとしおでした。

■これからの目標はありますか。

山梨で活動するよさこい団体や人数は、他県に比べて多くありません。

ですが、いつかこの山梨で、大きなよさこいのイベントを立ち上げることが目標です。そのイベントをきっかけに、山梨でのよさこいをもっと盛り上げていきたいです。

これからもさまざまな場所で全力でパフォーマンスさせていただき、魅力を発信することで、山梨のよさこいをメジャーにしていきたいです。6/28に妙法寺で行われるあじさい祭りにも参加しますので、ぜひ見に来てください。



▲信玄公祭りでパフォーマンスを終えたYOSAKOI凜舞増穂の皆さん(写真右端：渡邊さん)

口座振替や電子納付がおすすめです

町の税金の納付には、納め忘れのない便利な口座振替がおすすめです。

預貯金口座から自動的に振替納付されますので、納め忘れがなくなります。

ご本人名義の口座からはもちろん、家族全員の税金を一つの口座から振替することもできます。(納税義務者と口座振替名義人が違っていても振替可能です)

口座振替のお申し込みは、町内金融機関の窓口へ、申込書を提出してください。

電子納付は、Pay Pay、au PAY、d払い、地方税お支払いサイトeLTAXでの納税が可能です。

●お問い合わせ

税務課 徴収担当 ☎22-7205

ふじかわ文芸

【短歌】

翅を休める場所をさがすか黄の蝶が二回三回手押し車に

内田 文恵

ママならば多分入れないキャラブキも弁当箱のカラッポ
うれし

秋山久美子

しみやしわいびつな大豆は味噌用へきよの私は少しや
さしい

笠井 美鈴

【川柳】

慈しみ尽きぬ看護が作る品
子の病お百度を踏む母の情
手料理で安く仕上げる主婦の知恵

山本 泉
依田知津子
依田なつ子

FUJIKAWA TOPICS



4/10(金) 「大屋根リング」が富士川町に

昨年10月に閉幕した大阪・関西万博の「大屋根リング」に使われた木材が、町に搬入されました。この木材は、大屋根リングの梁として使われていた長さ約5メートル、重さ約200キロの杉材で、今後富士川中学校の新校舎に使用していく予定です。



4/15(水) ゆずを使った商品を新発売

ふじかわRMO未来会議は、令和6年度からセブンイレブンと連携して町産ゆずの魅力をPRする取り組みを進めています。これまで山梨県と長野県のセブンイレブンで8品目が販売されてきました。今回は、おむすびやカップ惣菜のほか、小菅村で醸造されたクラフトビールも新登場しています。



4/25(土) 道の駅富士川リニューアルオープン

道の駅富士川が、売り場面積を拡大してリニューアルオープンしました。峡南5町に南アルプス市を含めた、『南山梨エリア』のインフォメーションセンターも設置されています。ぜひご利用ください。



5/7(木) 地域の持続的な発展と住民同士のつながりを目的に包括連携協定

町では、中央市、(株)はくばく、(株)AsMamaとの4者で地域の持続的な発展と住民同士のつながりを目的とした包括連携協定を締結しました。

今後は(株)AsMamaが開発したアプリを活用し、人、もの、スキル、情報などを共有し、地域が抱える問題解決に向けて取り組んでいきます。



まちのわだい！ 🎬🎬🎬🎬🎬🎬🎬🎬🎬🎬

ゆずにゃんがたくさんのイベントに出かけました

町魅力PR担当ゆずにゃんが、4月26日(日)アロハ山梨フードトラックフェス(甲府北口よっちゃばれ広場)、5月3日(日)南アルプス早川山菜まつり(早川中学校)、5月4日(月祝)道の駅富士川こどもまつり(道の駅富士川)と、たくさんのイベントに参加させていただきました。



5/10(日) キッズフェアまほらの森&春のフリーマーケット2026

はくばく文化ホール庭園で、キッズフェアまほらの森&春のフリーマーケット2026～森からの贈り物～が開催されました。

朗読劇やバルーンアートパフォーマンス、歌のお兄さんとして活躍する渡辺誠さんによる演奏などが披露されたほか、新割り体験ができるコーナーや木のブランコなどが設置され、晴天の芝生広場はたくさんの笑顔でにぎわいました。



はくばく文化ホール NEWS

(富士川町ますほ文化ホール)
 ☎22-8811 FAX22-8815
 Mail info@fbkh.jp
 ★ホームページ
<https://masuho-bunka.jp>



★文化ホールインスタグラム

【チケット情報】

世良公則KNOCK KNOCK2026
 with 神本宗幸 feat.渡辺美里

ロックミュージシャンの世良公則と日本屈指の実力派ヴォーカリスト渡辺美里、ツイストのオリジナルメンバーであり盟友の神本宗幸によるコンサート。それぞれ独自のキャリアを築いてきた三人のパワフルな歌声の響きあいが魅力のアコースティックライブ公演をお見逃しなく！

- ◇開催日 9月26日(土)
- ◇開演 午後5時
- (開場 午後4時30分)
- ◇入場料 全席指定
- 一般 7,500円
- 当日 8,000円
- 友の会会員 7,000円
- ◇チケット発売日

友の会会員 6月21日(日)
 一般 6月27日(土)
 いずれの日も窓口販売は午前10時から行います。また発売は窓口販売を優先させていただきます。ひとり4枚までご購入できます。

町立図書館共催事業

高橋源一郎文化講演会

『ちよつなら、ギャングたち』でデビューし、数々の作品で文学賞を受賞。評論家やラジオパーソナリティーとして活躍中の作家・高橋源一郎氏の文化講演会を開催します。



- ◇開催日 7月12日(日)
- ◇開演 午後2時
- (開場 午後1時30分)
- ◇入場料 無料(要整理券)
- 全席自由

- ◇お申し込み いずれかの方法で
 6月6日(土)午前10時～
 ひとり3枚まで
- ・整理券配布場所 文化ホール
 町立図書館
- ・電話 文化ホール 22-8811
 町立図書館 22-7212
- ・WEBフォーム



【出演者募集】

ウィークエンドコンサート

出演者募集

はくばく文化ホールでは、気軽に音楽に親しめるロビーコンサートの出演者を募集しています。楽器演奏、声楽などの生演奏でジャンルは問いません。

- ◇開催日(募集日)
 10月30日(金)

- ◇出演料 無料

- ◇申込方法

所定の申込書によりお申し込みください。(ホームページからもダウンロードができます)
 ※出演条件、内容に関する詳細はホームページからご確認ください。

【貸館のお知らせ】

令和8年11月の貸館受付

- ◇日時

令和8年6月2日(火)午前9時30分に受け付けを開始します。以降は、先着順となります。

道の駅富士川



【営業時間】午前9時～午後6時
 食堂ラストオーダー 午後5時30分

イベント情報

「フリーマーケット」

珍しいお宝に出会えるかも？掘り出し物を探しに出かけませんか。

- ◇開催日

6月6日(土)・7日(日)
 20日(土)・21日(日)

- ◇時間

午前9時～午後4時

- ◇場所

道の駅富士川 前広場

【日曜朝市】

新鮮な野菜や果物を取り揃えてお待ちしております。

- ◇開催日

毎週日曜日

- ◇時間

午前8時～正午

- ◇場所

道の駅富士川 中広場

食べる・買う

【おすすめ】

「甘々娘」「ドルチエドリーム」「ミルフィーユ」「ゴールドラッシュ」などさまざまな品種が店頭に並びます。そのまま茹でて食べるのもよし、かき揚げや炊き込みご飯などにしてもおすすめです。お好きな調理法でお楽しみください。

【富士川キッチン】

夏のおすすめメニュー！
 これからの暑い季節にぴったりな冷たい麺メニューやソフトクリームはいかがですか。

- ◇冷やし海老天うどん
- ◇冷やし海老天そば
- 各種 900円

◇ソフトクリーム

- バニラ 400円
- シャインマスカット 600円
- ミックス(バニラ&シャインマスカット) 500円

●お問い合わせ

☎48-8700

善意ありがとうございます

次の方から心温まる善意をお寄せいただきました。心から感謝申し上げます。

◆図書館への寄贈

- 一 うさぎ島の四季(DVD) 2点 藤旗 通彦 様(中部)
- 一 懐かしい道 2冊 赤池 正之 様(青柳町)

戸籍の窓

自4月1日 至4月30日 届出(敬称略)

おめでた(出生)

| 地区 | 氏名 | 性別 | 保護者 |
|-------|-----------|----|-----|
| 小 林 | 川手 菜央(なお) | 女 | 勇太 |
| 鰻 沢 北 | 江本 帆希(ほの) | 女 | 隆斗 |
| 鰻 沢 中 | 二宮 晴(はる) | 男 | 彰 |

おくやみ(死亡)

| 地区 | 氏名 | 年齢 | 届出人 |
|-------|-------|----|-------|
| 最 勝 寺 | 樋口 勇 | 89 | 道子 |
| 〃 | 志村 登 | 91 | 正史 |
| 小 林 | 小野 清美 | 86 | 豊晴 |
| 長 澤 | 佐塚 久 | 73 | 陽介 |
| 青 柳 町 | 浅利 英一 | 86 | 祐司 |
| 〃 | 野中かつ子 | 91 | 和良 |
| 〃 | 望月 登 | 91 | 泰城 |
| 鰻 沢 中 | 丸山 和生 | 73 | 今福美佐子 |
| 五 開 | 望月 善仁 | 80 | 裕子 |

ひとのうごき(5月1日現在)

| | | | |
|-----|---------|-------|-----------|
| 人口 | 13,637人 | (-21) | |
| 男 | 6,651人 | (-16) | |
| 女 | 6,986人 | (-5) | |
| 世帯数 | 6,296戸 | (-7) | ※()内は対前月比 |



FUJIKAWA
Township
Library

富士川町立図書館 NEWS ニュース



乳幼児向け かるがも おはなし会

6月11日(木) 午前10時30分~

【小説の書き方・脚本の書き方】 令和8年度「ふじかわ塾」を開講します

書き方を一から学ぶことができ、3月に作品の完成を目指します。町内在住でご活躍されているお二人を塾長に迎え、直接ご指導いただけます。この機会に挑戦してみませんか。

- ◇コース 小説コース
塾長 江宮隆之氏(町内在住:作家)
- 脚本コース
塾長 矢崎仁司氏(町内在住:映画監督)
- ◇対象 中学生以上
小説・脚本を書いてみたい方
- ◇定員 各コースとも10名程
- ◇参加費 500円(材料費)
- ◇申し込み 6月2日(火)~23日(火)
図書館カウンター・WEBサイト

- ★開講式および第1回は合同で開催します。
- ◇日時 7月5日(日) 午後2時~3時
- ◇会場 富士川地方合同庁舎 2階会議室
- *第2回以降の日程は各コースで異なります。

— 高橋源一郎の世界 — 著作展示 5月30日~

7月12日(日)に、はくばく文化ホール主催・富士川町立図書館共催で高橋源一郎文化講演会が開催されます。

高橋氏は小説、翻訳、文芸評論など多彩な執筆活動をされています。また、NHKラジオのパーソナリティー、新聞での人生相談など、多方面で活躍されています。高橋源一郎の著作の世界をお楽しみください。

お知らせ

図書館利用カードの有効期限について

当館の図書館利用カードの有効期間は、最終利用日から3年間となっています。3年間ご利用されていない方は、更新手続きが必要となります。更新手続きは、有効期限の1か月前から可能です。

- ◇更新手続きに必要なもの
図書館利用カード
ご本人の氏名、生年月日、現住所を確認できるもの(運転免許証、学生証、マイナンバーカードなど)

〈詳細はチラシ・WEBサイトをご覧ください〉

●お問い合わせ 富士川町立図書館 ☎22-7212

富士川いきいきスポーツ公園 スケートボードパーク OPEN!

6月14日(日)、富士川いきいきスポーツ公園内にスケートボードパークがオープンします。

初心者の方でも安心して楽しめるセクション(障害物)をご用意しています。

ぜひお越しください。

※スケートボードパークは登録制です。利用される方は事前登録が必要です。



●お問い合わせ
都市整備課 都市計画担当
☎22-7214

ふじかわスマイル

桜典が産まれた時は、桜が満開でした。今年と一緒に満開の桜を見ることができて、幸せを感じます。歩くのが楽しくて、毎日いっぱい歩いているね!!これからいろんなところに遊びに行こうね!!生まれてきてくれてありがとう♡大好きだよ♡♡



おうすけ
依田 桜典くん

(令和7年4月生・鵜沢北)
父 和也さん・母 佑美さん



サッカー大好き兄妹の2人♡いっぱい食べて、練習を頑張つて、心も身体も強い人になってね!!

しゅうすけ
長沢 修輔くん

(平成27年2月生)
父 圭一郎さん・母

はな
長沢 華ちゃん

(令和4年3月生)
母 栄里香さん(鵜沢北)

ふじかわスマイルのコーナーではみなさんからの写真を募集しています。

詳しくはこちら



殻がピンク色の時計になっているかたつむりを描きました。
目を丸く切るのが難しかったけれど、うまくできました。
あじさいも作ったので、色がたくさんあるところが気に入ります。



子ども名作劇場

望月 桜央ちゃん 5歳 (五開)



富士川町ホームページ



富士川町公式 LINE



富士川町公式 Facebook



ゆずちゃん公式X(旧Twitter)



富士川町公式 Instagram