



二十歳の誓い

“後悔などあろうはずがない”

1月10日(土)はくばく文化ホール
正副実行委員長による「誓いの言葉」
【特集】二十歳の誓い・・・P4～7

望月町政2期目スタート

望月利樹町長 就任のごあいさつ

このたびの町長選挙におきまして、町の皆さまのご信任を賜り、引き続き2期目の町政運営を担わせていただくこととなりました。

改めてその責任の重さを感じ、身の引き締まる思いであり、これからの4年間を町の皆さまからのご期待に応えることができるよう、初心を忘れず、全力で職務を遂行してまいります。

1期目の4年間では、入札制度改革や財政健全化に取り組み、子育て支援や定住人口増加に向け、着実に取り組んでまいりました。さらに(株)ふじかわまちづくり公社の設立、ふるさと納税寄附額の増加や、「アニメクラシックスアニソン花火」の誘致など、この町の機運を高めることに重点を置き、繰り返しチャレンジしてまいりました。

今回、新たに7つのまちづくりビジョンを掲げ、これまでの4年間の確かな「実現力」を、これからの4年間の「加速力」へとつなげ、町の魅力をさらに高める施策を、着実かつスピード感をもって進めてまいります。



これまでも、ふるさと納税の寄附額増加に向け、さまざまな取り組みを行い、財源確保に力を入れてまいりましたが、それでも、財政はまだまだ余裕がある状況ではありません。引き続き財政健全化に向けて取り組みを強化し、移住定住、人口増加への支援策などへの投資を行うことで、町の価値をさらに高めていきたいと考えています。

『近き者喜び遠き者来たる』

身近な方が喜ぶ政治を行えば、遠方からも人々が集まってくるという孔子の論語です。町の皆さん一人ひとりの笑顔のため、『対話と現場主義による協働のまちづくり』を進めることが私の信念です。

今後とも、皆さまのお力添えを賜りますよう、心よりお願い申し上げます。

富エリ町長 望月利樹

対話と現場主義による 協働のまちづくり

7つのまちづくりビジョン

1 地域から始まる協働のまち

- ・地域の個性を活かす分権とコミュニティ再生
- ・男女共同参画と多様な主体との連携強化
- ・対話による開かれた町政の推進

2 人材を育み心をつなぐ絆のまち

- ・全国トップレベルの子育て環境整備
- ・教育環境の充実と地産地消給食の推進
- ・スポーツや文化を通じた地域活性化

3 笑顔あふれる住みよいまち

- ・開業医誘致と持続可能な医療体制の構築
- ・予防医療・介護予防による健康長寿の実現
- ・「誰ひとり取り残さない」福祉施策の徹底

4 安心と安全・豊かな暮らしを守るまち

- ・災害に強いまちづくりと消防団の強化
- ・防犯・交通安全対策の充実
- ・脱炭素社会・再生可能エネルギーの活用

5 地域の強みを活かすまち

- ・農業の効率化と6次産業化・ブランド化
- ・企業誘致と起業支援、空き家リノベーション
- ・桜倍增計画と富士山景観スポットの整備

6 自然が息づく活力あるまち

- ・道の駅富士川リニューアルと周辺開発
- ・交通DX、自動運転などの次世代交通の検討
- ・森林セラピーやリバーサイドパークの活用

7 行財政改革と持続可能なまちづくり

- ・徹底した選択と集中による財政健全化
- ・人口減少を見据えた役場業務のスリム化
- ・「書かない窓口」など自治体DXの推進
- ・ふるさと納税強化と安定した税収確保



●お問い合わせ 政策秘書課 ☎22-7216

令和7年12月21日執行

富士川町長選挙の結果

富士川町長選挙の結果は、次のとおりです。

富士川町選挙管理委員会(財務課内) ☎22-7201

区分	男	女	計
選挙当日有権者数(人)	5,735	6,020	11,755
投票者数(人) (うち期日前投票者)	3,266 (1,374)	3,484 (1,664)	6,750 (3,038)
投票率(%)	56.95	57.87	57.42

当落の別	候補者名	党派	得票数
当選	望月 としき	無所属	4,530
	斉藤 きんや	無所属	2,105
合 計		6,635(無効115)	

二十歳の誓い

令和8年1月10日(土)
はくばく文化ホール

1月10日(土)、令和8年 富士川町二十歳の誓いが、はくばく文化ホールにおいて開催されました。当日は、澄んだ青空が広がり、風もなく穏やかな天候のなか、二十歳を迎えた皆さんの新たな門出をあたためたかく祝つ1日となりました。今年(平成17年)4月2日から平成18年4月1日生まれの方が対象で、当日は111名の皆さんが参加しました。

会場は色鮮やかな振袖や袴、真新しいスーツに身を包んだ皆さんで賑わい、久しぶりの友人との再会に喜び、笑顔で写真撮影をする姿があらちろこちらで見られました。

式典では、望月利樹町長が「人生は順風ではありません。困難な壁にぶつかることもあるでしょう。失敗することもあるかもしれませんが。大切なのは、そこからどう立ち直るかです。皆さんの周りには、家族、友人、そして地域の仲間たちがいます。困った時は、遠慮なく頼ってください。そして自分が立ち直ったとき、今度は他者を支える側になってください。」と激励しました。

今年も式典を支えたのは、「二十歳の誓い実行委員会」のメンバー。昨年(平成17年)から何回も実行委員会を開き、当日に向け準備を進めてきました。

佐久間実行委員長と杉田副実行委員長による「誓いの言葉」では、中学校卒業式に生徒会長が語った「後悔などあるはずがない」という言葉を2人で会場の参加者に向けて呼びかけました。

また、実行委員会が作成した恩師からのビデオレターが上映され、懐かしい恩師からのメッセージに二十歳という節目をかみしめている姿が印象的でした。

二十歳の皆さん、おめでとういっしょにおめでとう。

二十歳の皆さんが生まれた

2005年(平成17年)度の出来事

- ・愛知県で2005年日本国際博覧会(愛・地球博)開催
- ・個人情報保護法 全面施行
- ・クールビズが初導入
- ・小泉首相が衆議院を解散(郵政解散)
- ・表参道ヒルズ開業
- ・トリノオリンピック開催
- ・ディープインパクトが三冠制覇を達成



フォトリポート





令和8年二十歳の誓い実行委員の皆さんに、二十歳のいまだから言える「ありがとう」のメッセージをいただきました。

ハタチの

ありがとう



佐久間 優成さん

いままで出会ったすべての人のおかげで今の私があります。ありがとう。



杉田 優奈さん

20年間育ててくれてありがとう



深澤 拓夢さん

THANK YOU
SO MUCH
FUJIKAWA



樋口 晴紀さん

1人じゃ迎えられなかった二十歳。これまで関わってくれたすべての人にありがとう！



依田 凌太郎さん

関わったすべての人にありがとう！



中野 優哉さん

すべてに感謝を忘れず、立派な大人になります！



長田 優斗さん

20年間支えてくれて心からありがとう！



伊藤 宙菜さん

20年間育ててくれてありがとう



舟久保 智也さん

20年で元気に大きく育つことができました。



深澤 穂千さん

今まで支えてくれた方々に感謝します♡



桑嶋 周さん

20年間育ててくれてありがとう



中田 萌花さん

たくさんの愛をありがとう



志村 澪さん

20年分のありがとう。だいすきな人に届きますように♡

サプライズメッセージ

これからも自分の道を信じて大きく成長することを願っています。 佐久間優成 母

二十歳おめでとう。夢が叶うようにこれからも応援しています。 伊藤宙菜 母

大人になったね。これからもずっと応援しているよ。 深澤穂千 父

友だちみたいで逆に助けてもらえる関係。いつもありがとう。 杉田優奈 母

「令和8年 二十歳の誓い」実行委員長を務めた
佐久間 優成さん(大柵)にお話を伺いました。

■実行委員長を務められていかがでしたか？

実行委員になることが決まってから、「誓いの言葉」を自分の言葉で伝えたいと思い、実行委員長に立候補しました。

大学が忙しくてなかなか実行委員会には参加できませんでしたが、仲間のおかげで務めることができました。

■富士川町の好きなところはありますか

進学のため、富士川町を離れて初めて、夕方に流れる町の歌「明日を生きる」の良さを、実感しました。町の歌ってとてもいいですね。毎日YouTubeで聞いて浸っています。

■将来の夢はありますか

高校の数学教師になることが将来の目標です。

高校時代に弓道部に所属していたのですが、別の高校の教師になられたOBの方に毎日のように指導していただきました。その先生のようになりたいたいと思い、教員を目指すことを決めました。

現在、私も外部指導員として後輩へ指導を行うため、母校の練習に毎日顔を出すようにしています。実際の現場での指導は勉強にもなりますし、私がしていただいたことへの恩返しになればいいと思っています。

■ご家族の方へのメッセージ

二十歳を迎えられたこと、感謝しかありません。

「あなたがどうなろうと、どんな道に進もうと、私たちはあなたのことをずっと愛している」といった言葉が、いまでも私の支えになっています。将来、生徒にもそうやってあげられるような教師になりたいですし、困ったときにはいつでも頼ってもらえるような大人になりたいです。

私たちの中学時代はコロナにふりまわされたかもしれない。しかし、自分にふりかかる何かのせいにはせず、自分で責任を持ち、自分を取り巻く環境への感謝を忘れずに生きていきたいと思っています。



誓いの言葉

本日は私たちのためにこのように盛大な式典を開催していただき、誠にありがとうございます。こうして多くの方々に見守られながら二十歳という節目を迎えられることに、感謝申し上げます。本日、二十歳を迎えた者を代表して、誓いの言葉を述べさせていただきます。ととても光栄に思っています。

私たちはこれまで十数年の学校生活を通して、多くの方と出会い、支えられながら成長してきました。特に中学生の頃、卒業式で生徒会長が語った「後悔などあるうはずがない」という言葉は、今でも胸の奥に強く残っています。十代の私たちは、悩んだり、立ち止まったり、間違えたりしながら、それでも一生懸命に前を向いて歩いてきました。あの頃の自分たちに胸を張って言えることがあるとすれば、それはまさに「十代に後悔などあるうはずがない」ということなのだと思います。今日、私たちは大人として新たな一歩を踏み出します。大人になるということは、自分の選択に責任を持つことでもあります。嬉しいことも、苦しいことも、自分の人生の一部として受け止め、進んでいく覚悟を持つことだと感じています。これから先の人生には、これまで以上に大きな選択や決断が待っているかもしれません。しかし、あの日の言葉に込められたように、自分の選んだ道を信じ、誇りを持って進んでいく大人でありたいと思います。

また私たちは、家族や友人、先生方、そして地域のみなさまに支えられてここまで歩いてきました。どんな時も寄り添ってくれた方々への感謝を忘れず、これからは私たち自身が周りの人を支えられるような存在へと成長していけるよう精進してまいります。

二十歳という節目は、これまでの感謝を胸に、未来への希望と覚悟を持って歩み出すスタートラインです。十代の私たちが全力で駆け抜けた日々のように、これからも一つひとつの選択に正面から向き合い、誠実に生きていきます。

これからの人生が、後悔のない、誇りあるものになるよう努力を続けていくことを、ここに誓います。そしていつか振り返る未来の私たちが、今日の自分に胸を張って言えるように――
「後悔などあるうはずがない」

令和8年1月10日

佐久間 優成
杉田 優奈

物価高騰対応重点支援

地方創生臨時交付金事業

エネルギー・食料品価格などの価格高騰を踏まえ、国の交付金を活用し支援金を給付します。

対象者 令和8年1月1日時点で町に住民登録がある全町民

支給額 1人あたり 14,000円

申請方法 世帯主宛に2月中旬以降(予定)順次「申請書」を送付します。
内容を確認し、同封の返信用封筒で返送してください。

支給日 書類提出後、おおむね4週間後

申請期限 令和8年5月31日(日)※当日消印有効

ご注意

- ・給付金を装った詐欺にご注意ください。
 - ・町や県、国などがATMの操作や給付のための手数料をお願いすることはありません。
- ※不審な電話や郵便などがあった場合は、最寄りの警察署にご連絡ください。

対象となる町の皆さんに
14,000円
を給付します



●お問い合わせ 政策秘書課 政策推進担当 ☎22-7216

物価高対応
子育て応援手当
2万円



山梨物価高対応
子育て応援特別給付金
2万円

子ども
1人あたり
4万円

国が実施する総合経済対策事業として、0歳から高校3年生年代までの子どもを養育する保護者に対し、子ども1人あたり、2万円(物価高対応子育て応援手当)に加え、県から2万円(山梨物価高対応子育て応援特別給付金)を支給します。

対象者

次のいずれかに該当する方

- ・令和7年9月分の児童手当の支給対象者
- ・令和7年10月1日～令和8年3月31日出生の新生児の保護者

申請

公務員以外の方は、原則申請が不要です。

※対象の方には案内通知を送付します。

申請が必要な方

- ・公務員で令和7年9月分の児童手当を受給している方。(所属庁から案内が通知されます)
- ・DV避難や離婚などにより、9月分の受給者と現在の受給者が異なり、確認が必要な方。

支給日

2月から3月にかけて児童手当口座などへ、随時支給します。

●お問い合わせ 子育て支援課 児童支援担当 ☎22-7221

令和8年 消防団 出初式

1月11日(日)、令和8年富士川町消防団出初式がはくばく文化ホールにおいて、盛大に開催されました。式では団長訓示、町長告辞が行われた後、長年消防団活動に従事した団員に対し、表彰状や感謝状が贈られました。

感謝状および、表彰授与者は次のとおりです。(カッコ内は所属分団・敬称略)

〔感謝状・表彰授与者〕

山梨県消防協会定例表彰甲種功
労章

分団長 佐藤 幸弘(7)

山梨県消防協会定例表彰乙種功
労章

分団長 遠藤 直哉(1)

副分団長 秋山 亮(2)

副分団長 望月豊宇希(3)

分団長 佐野 史剛(4)

部長 手塚 年彦(5)
副分団長 武居 正道(6)
部長 丸山 研次(8)
部長 望月 佳樹(9)

地域県民センター所長表彰
分団長 佐藤 幸弘(7)

峡南広域行政組合消防本部消防
長表彰

分団長 手塚 康太(5)
分団長 佐藤 幸弘(7)

山梨県消防協会峡南支部定例表彰

分団長 遠藤 直哉(1)

副分団長 秋山 亮(2)

副分団長 望月豊宇希(3)

分団長 佐野 史剛(4)

部長 手塚 年彦(5)

副分団長 武居 正道(6)

部長 丸山 研次(8)

部長 望月 佳樹(9)

永年勤続表彰(30年)

団員 石坂 健二(7)
団員 松嶋 和也(7)

永年勤続表彰(25年)

副団長 大森 夏樹(本)
団員 柳澤 弘征(7)
団員 望月 智秀(8)
団員 望月 英紀(8)

永年勤続表彰(20年)

班長 堀内 敬士(5)

機械係 井上 文広(6)
機械係 野中 直貴(8)
団員 望月 大輔(9)

永年勤続表彰(15年)

団員 井上 卓(2)

分団長 佐野 史剛(4)

副分団長 角倉 亮治(4)

部長 古郡 弘之(6)

班長 仙洞田和也(6)

分団長 遠藤 直哉(1)

部長 池田 一晃(1)

団員 小池 潤(1)

部長 田中 康太(3)
機械係 市川 泰樹(3)
機械係 青沼 拓見(4)
機械係 依田 雅史(4)

班長 上田 裕之(5)

分団長 遠藤 岳(7)

分団長 望月 勇太郎(8)

部長 望月 佳樹(9)

機械係 依田 大地(9)

機械係 田中 敦貴(1)

分団長 相川 夏紀(2)

分団長 佐々木彪暉(4)

機械係 秋山 拓也(5)

機械係 柳 真吾(5)

機械係 河野 真(7)

●お問い合わせ

防災交通課 消防防災担当
22-7218

鯉沢警察署長及び防犯協会支部
長感謝状

分団長 遠藤 直哉(1)

分団長 石部 大雅(2)

分団長 池岡 幸夫(3)

分団長 佐野 史剛(4)

分団長 手塚 康太(5)

分団長 樋口 厚(6)

分団長 佐藤 幸弘(7)

分団長 丸山 猛士(8)

春季防火パレードで 消防車に乗ろう!



町では、春季防火パレードに伴い、小学3～6年生を対象に消防車体験乗車を開催します。この機会に特別な乗車体験をしてみませんか?

◇日時

3月2日(月) 午後7時～8時30分※予定
(集合 午後6時40分)

◇場所

富士川町役場 西側駐車場

◇対象者・定員

町内在住の小学3～6年生とその保護者・7組
(先着順、1組につき保護者1名、子3名まで)

◇申込方法

申込書を窓口またはFAX、メールで提出。
申込書は、町ホームページからもダウンロードできます。

◇申込期限

2月20日(金)必着

◇提出先※いずれか

- ・ 防災交通課
- ・ FAX22-3177
- ・ メール bousai@town.fujikawalg.jp



▲町HP

あなたの意見をお聞かせください！ パブリックコメントを募集します

パブリックコメントとは、町が政策に取り組むための計画や条例の素案を公表し、町の皆さんから広く意見をいただく制度です。寄せられたご意見に対しては、町の考え方をホームページなどで公表します。

◆意見を提出できる方

- ・町内に住所を有する方
- ・町内に通勤または通学する方
- ・町内に事務所または事業所を有する個人、法人その他の団体
- ・このほか、各計画に利害関係を有する方

◆ご意見の提出方法

所定の意見提出用紙に住所・氏名・年齢・電話番号と、意見・提言の内容を記入し、持参、郵送、FAX、メールのいずれかの方法で提出してください。

◆意見募集期間

2月22日(月)～3月3日(火)

※住所・氏名(事業所名・団体名)が記入されていない場合は受理できません。住所・氏名などの個人情報は一切公表しません。
※電話や口頭による意見の提出はできません。

富士川町国土強靱化 地域計画

富士川町国土強靱化地域計画は、自然災害などが起きても機能不全に陥らず、いつまでも元気であり続ける「強靱な地域」をつくるため、災害時のリスクの洗い出しや、それに備える必要な体制づくり、機能強化、インフラ整備などをまとめ、平成28年度に策定した計画です。
このたび、社会情勢の変化や近年頻発する自然災害に対応するため、改訂します。

◆計画案の閲覧方法

- ・政策秘書課
- ・町ホームページに掲載

◆提出・お問い合わせ

政策秘書課 政策推進担当
☎ 22-7216
FAX 22-3177
seisaku@town.fujikawa.lg.jp



第三次 富士川町観光振興計画

富士川町観光振興計画は、町の魅力や資源を生かし、訪れる人と暮らす人の双方にとって魅力ある観光の推進を目指すための指針となる計画です。

現計画は平成30年度に策定されたものであり、社会情勢の変化や上位計画である総合計画の見直しに対応するため計画を改めるものです。

◆計画案の閲覧方法

- ・産業振興課
- ・町ホームページに掲載

◆提出・お問い合わせ

産業振興課 観光振興担当
☎ 22-7202
FAX 22-5290
sangyou@town.fujikawa.lg.jp

富士川町地域防災計画

富士川町地域防災計画は、災害対策基本法第42条の規定により作成する計画です。

前回、令和5年に改訂を行いました。令和6年に発生した

能登半島地震や能登半島豪雨など、相次ぐ大規模災害を受け、関連法や山梨県地域防災計画の改定と整合できるよう、また、令和5年に公表された「山梨県地震被害想定調査結果報告書」を反映した計画の見直し、新庁舎完成に伴う体制の反映が必要であることから、改訂するものです。

◆計画案の閲覧方法

- ・防災交通課
- ・町ホームページに掲載

◆提出・お問い合わせ

防災交通課 消防防災担当
☎ 22-7218
FAX 22-3177
bousai@town.fujikawa.lg.jp

パブリックコメントについて詳しくは、町ホームページをご覧ください。今回募集する各計画案や提出用紙についてもこちらのページからダウンロードすることができます。

●パブリックコメント制度に関するお問い合わせ

政策秘書課 広聴広報担当
☎ 22-7216



▲町HP

スポーツ・レクリエーション祭

グラウンドゴルフ 個人戦

富士川いきいきスポーツ公園 サッカー場
午前9時 開始

- ◆参加資格 小学4年生以上
- ◆競技方法 8ホール×2
計16ホール
- ◆その他 クラブおよびボールは主催者で用意します。(持込可)



バドミントン ダブルス戦

富士川中学校 体育館 午前9時 開始

- ◆参加資格 小学生以上
- ◆その他 ラケットは主催者で用意します。(持込可)
ペアが決まっている方は、申込書にペアであることを書いて提出してください。



ソフトバレーボール

旧鰺沢中学校 体育館
午前9時 開始

- ◆参加資格 年齢・性別自由
1チーム4名以上
- ◆競技方法 リーグ戦方式
一般の部(中学生以上)
ファミリーの部(4名の内小学生2名以上、大人2名以下)
- ◆その他 チーム名が決まっている方は、申込書にチーム名を書いて提出してください。



ボッチャ

増穂小学校 体育館
午前9時 開始

- ◆参加資格 年齢・性別自由
- ◆競技方法 参加人数により、個人戦・チーム戦のいずれかを行います。
- ◆その他 用具は主催者で用意します。(持込可)



モルック

増穂小学校 体育館
午前9時 開始

- ◆参加資格 年齢・性別自由
- ◆競技方法 参加人数により、個人戦・チーム戦のいずれかを行います。
- ◆その他 用具は主催者で用意します。(持込可)



- ◇参加資格 町内在住または在勤の方、各競技実施要項による
- ◇持ち物 飲み物、運動できる服装、体育館競技は室内履き、雨具(グラウンドゴルフのみ)
- ◇申込方法 直接、電話、FAXで次の情報をお伝えのうえ、お申し込みください。
①氏名②年齢③生年月日④住所⑤電話番号⑥勤務先(町外者のみ)⑦参加種目
- ◇申込期限 2月20日(金)
- ◇その他
 - ・すべての競技において、お1人でもお申し込みいただけます。
 - ・当日受付は行いませんので、必ず事前にお申し込みください。
 - ※ただし、ボッチャ、モルックについては、当日申し込みも可とします。
 - ・スポーツ保険は、主催者側で加入します。
 - ・雨天の場合は、室内競技のみ実施します。
- ◇主催 町教育委員会・町スポーツ協会

参加
無料

●お問い合わせ
生涯学習課 社会体育担当 ☎22-7200 FAX22-5392

令和8年度 会計年度任用職員を募集します

町では、令和8年4月1日から任用する会計年度任用職員を募集します。
募集内容は、次のとおりです。

職種	募集人数	業務内容	応募資格など
保育士	若干名	保育士業務	保育士資格を有する方
児童センター放課後児童クラブ兼務職員	1名	児童センター・放課後児童クラブの支援業務	放課後児童支援員、保育士資格、教員免許を有する方(すべてなお可)
保健師	1名	子育て支援、包括支援センターなどの保健師業務	保健師資格を有する方 (看護師、介護支援専門員、社会福祉士のいずれかの資格を有する方も可)
小学校講師	若干名	小学校講師業務	小学校教員免許を有する方

◆任用期間

4月1日～令和9年3月31日

◆共通応募資格

要普通運転免許

※その他職種により要資格

◆選考方法

面接

◆申込方法

町指定の申込書および資格がわかる書類の写しを持参または郵送により、提出してください。
また、ハローワークにも求人依頼をしていますので、ハローワーク経由でお申し込みいただくこともできます。

◆募集期間

2月6日(金)まで



▲町HP

●お申し込み・お問い合わせ

財務課 人事給与担当

☎22-7201

〒400-0592

富士川町天神中條1134

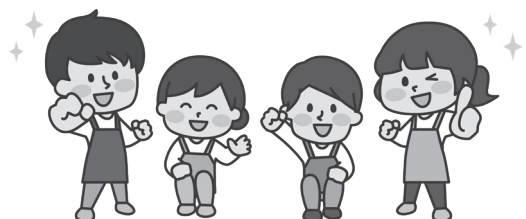

自分の桜でお花見しよう!

— 桜の植樹と幻の銘酒「本菱」でつながる地域づくり —

大法師公園は、約2,000本の桜が咲き誇る県内有数の桜の名所です。

しかし、その多くが老木となり、今後の景観維持や世代継承が、課題となっています。

そこで現在、「自分の桜を持つ」という新しい文化を富士川町から広げるため、クラウドファンディングプロジェクトが立ち上がりました。

この取り組みでは、桜の植樹を通じて“桜の木のオーナー”になっていただき、将来にわたり桜を見守る仕組みをつくります。春には、富士山を望む絶景の中、自分の桜の下で花見を楽しむことができ、町ゆかりの幻の銘酒「本菱」を味わう特別な体験も用意されます。「本菱」は、かつてこの町で親しまれていた地酒で、地域の手によって復活を遂げた銘酒です。

桜と酒、そして人のつながりを通じて、観光振興だけでなく、地域の誇りや記憶を未来へとつないでいくことを目指します。

ぜひ、ご親戚、お知り合いなどにお知らせください!

●お問い合わせ

(株)ふじかわまちづくり公社 ☎20-8088



▲クラファンHP



「当たり前」の思い込みから、大切な人を守るために ～無意識のジェンダーバイアスが、家庭・組織・町に与える意外な影響～

男女共同参画推進委員会では、講演会を開催します。

普段何気なく取っている行動が実はとても危険だった。知らない間に誰かを傷つけていた。などなど。時代は変わってきていることに目を背けず、少しずつ寄り沿うことで、今日より素敵な明日を迎えることができるかもしれません。そんな身近にある男女共同参画推進に目を向けてお話していただきます。

参加は無料で、お申し込みは不要です。お気軽にご参加ください。

お申し込みは
不要です!

◇日時 2月20日(金) 午後7時～ ◇場所 富士川町役場
◇講師 松尾 れい氏

※NHKで報道番組を中心として番組制作に従事。NHK甲府放送局ではキャスターとしても活躍。その後大手人材会社に勤務し、女性活躍推進、組織開発などに従事し、2003年からはフリーランスとして企業向けの働き方改革の支援や、個人向けに生き方やキャリアを考えるためのコーチングを行う。
自分の幸せのモノサシで生きるためのプログラム「MONOSASHI」主宰



●お問い合わせ 富士川町男女共同参画推進委員会 事務局 (政策秘書課内) ☎22-7216

森林環境譲与税の活用に関する検討結果のご報告

令和6年度から国民の皆さまにご負担いただいている「森林環境税」。この税金は、「森林環境譲与税」として地方公共団体に譲与され、森林整備や木材利用の推進に活用されています。

町では、この貴重な財源を活用し、森林の保全などの森林施策に取り組んでいます。

活用内容については、「富士川町森林環境譲与税活用検討委員会」において検討された事項を踏まえて選定し、取り組んでいるところです。

令和7年度の主な取り組みと活用検討委員会の活動についてご紹介します。

【現地視察】

11月14日、森林環境譲与税活用検討委員会は、峡南森林組合協力のもと、八雲池公園付近の森林整備(間伐)を実施した現場と製材所を視察しました。

施業現場の視察では、高性能林業機械など、効率的な間伐技術を見学し、出席された委員たちは、森に光が入るようにして木を育てていく間伐の重要性を理解するとともに、傾斜地が多く、足元が不安定な中で行う作業の苦勞を改めて認識しました。

製材所の視察では、富士川中学校新校舎に使用される町産材の製

材状況を確認しました。
丁寧な自然乾燥される木材を見学し、建設への期待が高まりました。

【検討委員会】

現地視察において林業事業者の苦勞への理解を深める中、同日開催した検討委員会では、主に林業事業者への支援について、協議しました。

また、本年度森林環境譲与税を活用し、町産材で製作した木製テーブルの披露もしました。

このテーブルは、天神ゆすつこ保育園の年長児が使用しています。木のぬくもりを感じながら、小さなころから町の森林資源に親しむことができ、園児からは、「触り心地が良く、木の良い香りがする」と大変喜ばれています。

11月25日には、委員会で協議した結果を取りまとめ、町長に報告しました。

報告事項は、次のとおりです。

- ① 林業事業者への支援
- ② 富士川中学校舎建設事業
- ③ 子育て支援に関する事業

特に協議の中心であった①については、林業事業者の労働条件向上のための積極的な支援として、安全装備品の補助制度の創設が望ましいと検討結果をまとめられています。

検討結果やこれまでの使途については、町ホームページでも閲覧することができます。ぜひご覧ください。

※森林環境譲与税とは、森林環境税を原資に各市町村に譲与されるもので、4つの目的(森林整備、人材育成、木材利用、普及啓発)を達成するためにのみ活用することができるものであり、市町村ごとの私有林、人工林面積、林業従事者数、人口の割合で配分額が算出されるものです。



●お問い合わせ
産業振興課
農林振興担当
☎22-7202

町民税・県民税・国民健康保険税の申告がはじまります。

受付期間 2月2日(月)～3月16日(月) ※土日祝日を除く

令和8年1月1日現在、町に住所がある方は、前年中(令和7年1月1日から12月31日まで)の所得の申告が必要です。この申告は、町県民税や国民健康保険税などの算定や扶養家族の確認、また各種証明書を交付するときの基礎資料となります。

また、前年中に収入がなかった方も「町民税・県民税・国民健康保険税申告書」の提出の対象になりますので、ご注意ください。※所得税確定申告とは異なります。

町民税・県民税・国民健康保険税申告書

集中受付期間 2月2日(月)～2月12日(木)

◇受付場所・時間

税務課窓口 午前8時30分～正午

午後1時～5時15分まで

※この期間は、所得税確定申告書の受け付けはできません。

公的年金所得のみで非課税の方

町民税・県民税・国民健康保険税の申告書は送付されません

所得が公的年金所得のみで、令和7年度の町民税・県民税が非課税であった方には、申告書を送付しません。要件を満たす方には、1月下旬ごろ、町民税・県民税・国民健康保険税申告書を送付しない内容のお知らせを発送しています。

町民税・県民税・国民健康保険税の申告が必要な方

- ①町から「町民税・県民税・国民健康保険税申告書」が送付された方
- ②国民健康保険に加入している方
- ③遺族年金や障害年金などの非課税年金のみ受給している方
- ④扶養されている方や、病気・失業・学生などで前年中に所得がなかった方

所得税の申告(確定申告)が必要な方

▶給与所得の方

- ①給与の収入金額が2,000万円を超える方
- ②給与所得や退職所得以外の所得の合計が20万円を超える方
- ③給与の支払いを2力所以上から受けている方
- ④年末調整をしていない方



▶公的年金などの雑所得のみの方

- ⑤公的年金などの雑所得の金額から所得控除を差し引くと、残額がある方

※公的年金などの収入金額が400万円以下かつ、公的年金などにかかる雑所得以外の所得金額が20万円以下である場合、確定申告書の提出は不要です。なお、所得税の還付を受ける方は、還付申告書の提出が必要です。

▶その他の方(事業所得・不動産所得・譲渡所得など)

- ⑥1年間の合計所得金額が所得控除額の合計を超える方

詳しくは、国税庁HP「確定申告特集」ページをご覧ください。

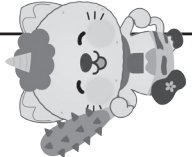

▲国税庁HP

日	月	火	水	木	金	土
1	2	3	4	5	6	7
	<p>児 びよクラブ受付 会 9:00～ 福 介護者相談 役 8:30～12:00</p>	<p>社 ゆずカフェ 保 13:30～ 15:00</p> 	<p>マイナバー 夜間サポート</p>	<p>福 デイケア(要予約) 町 10:00～11:30</p>	<p>子 すこやか教室 会 13:30～</p>	
8	9	10	11	12	13	14
<p>教 社会体育施設 予約日 (スポーツ協会) 観 「朝市よりみちマーケット」 場 8:30～13:00</p>	<p>福 介護者相談 役 8:30～12:00</p>	<p>図 珈琲講座 講師:真庵MAKOTO COFFEE CREATE 図 10:00～ 教 社会体育施設予約日(一般)</p>	<p>(建国記念の日)</p>	<p>子 乳児健診 会 13:00～</p>		<p>マイナバー 休日サポート (要予約) 福 慢性腎臓病予防教室 町 13:30～16:00 ※詳しくは、広報P20を ご覧ください。</p>
15	16	17	18	19	20	21
<p>マイナバー 休日サポート (要予約) 図 カルチャーマナー 富山繁樹氏講演会 図 14:00～</p>	<p>福 栄養相談(要予約) 役 13:15～17:15</p>		<p>マイナバー 夜間サポート 町 ごみの拠点収集日 7:00～8:00 ※収集の都合により、 振替日となります</p>	<p>児 びよクラブ(ママ) 食改さんのおいしい教室 会 10:30～ 図 かるがもおはなし会 図 10:30～</p>	<p>政 男女共同参画記念講演会 会 19:00～ ※詳しくは、広報P13を ご覧ください。</p>	<p>図 英語の絵本の読み聞かせ 図 13:30～14:30</p>

2月

峡南地域休日急患医療担当表

町内の休日急病患者の医療担当表です。※出張診療ではありません。

日	病院名	住所	科目	電話
2月1日(日)	小野皮膚科医院	最勝寺1276-4	皮	☎22-5567
2月8日(日)	峡南病院	鰺沢1806	内	☎22-4411
2月11日(水祝)	富士川病院	鰺沢340-1	内・外・整	☎22-3135
2月15日(日)	はなわクリニック	青柳町1749-1	内・消・内視	☎20-8708
2月22日(日)	しぶや眼科	青柳町989-1	眼	☎22-2220
2月23日(月祝)	峡南病院	鰺沢1806	内	☎22-4411

◇診療科目

(皮)皮膚科、(内)内科、(外)外科、(整)整形外科、(消)消化器内科、(内視)内視鏡内科、(眼)眼科

※当番表は予定であり、変更することがあります。ご利用の際は、町HPをご確認ください。

●お問い合わせ 峡南広域行政組合消防本部 ☎055-272-1919

峡南医療センター企業団 富士川病院 診療案内

■午前診療(受付：午前8時～11時30分)

- ・月～金 ⇒内科・外科・整形外科・小児科
- ・火のみ ⇒皮膚科(予約のみ)
- ・金のみ ⇒脳神経外科

※土曜・日曜・祝日の受け付けはしていません。

※救急、急患、発熱、かぜなどの症状がある場合、必ず事前にご連絡ください。

※初診、健診2次検査などはあらかじめご確認のうえ、受診してください。

●お問い合わせ 峡南医療センター企業団富士川病院 ☎22-3135

■午後診療

- ・月～金 ⇒小児科(予約制)
- ・月のみ ⇒大腸外来(電話予約制)
- ・火のみ ⇒脳神経外科
(初診・予約外受付午後1時30分～3時)
- ・火のみ ⇒皮膚科
(初診・予約外受付午後1時30分～3時30分)

リチウムイオン電池の廃棄方法について

リチウムイオン電池は、強い衝撃が加わると発煙・発火の恐れがあります。不要になったリチウムイオン電池・電池使用製品は、次の点を守って廃棄してください。

- ・電池一体型の製品は、無理に取り出そうとせず、製品のまま出しましょう。
- ・雨や水にぬれない場所で保管をしましょう。

※製品具体例(コードレス家電・デジカメ・モバイルバッテリー・加熱式たばこ・携帯電話 など)

～廃棄方法～

料金がかかる場合があるため、ふじかわ協業組合に事前に連絡をして、直接持ち込んでください。

【連絡先】ふじかわ協業組合(青柳町1882番地) ☎22-8082

【持ち込みができる日】毎週火・金曜日 午前8時30分～11時30分/午後1時～4時

毎月第3日曜日 午前8時30分～11時

●お問い合わせ 町民生活課 生活環境担当 ☎22-7209

各種相談

【心配ごと電話相談】

◇月曜日から金曜日
☎22-3335(窓口直通)
8:30～17:15

【弁護士夜間心配ごと相談】

◇2月14日(出)
19:30～21:30
◇地域健康福祉センター
◇要予約(前日12:00まで)
◇町内在住の方のみ
●富士川町社会福祉協議会
☎22-8911

【法務局人権相談】

◇月曜日から金曜日
8:30～17:15
●みんなの人権110番
(全国共通人権相談ダイヤル)
☎0570-003-110

【行政相談】

◇2月19日(休)
14:00～16:00
◇富士川町役場
●財務課 行政担当
☎22-7201

【納税相談】

◇月曜日から金曜日
◇要予約(8:30～17:15)
●税務課 徴収担当
☎22-7205

【消費生活相談窓口】

◇月曜日から木曜日
9:00～12:00/13:00～16:00
●専用ダイヤル(産業振興課内)
☎22-8816
●消費者ホットライン
☎188

【ひきこもりに関する相談】

◇月曜日から金曜日
9:00～17:00
◇町内在住の方のみ
●ひきこもり相談センター
こちら
☎090-8807-3344

【司法書士による「相続・遺言・成年後見」無料相談会】

◇2月14日(出) 13:30～16:30
◇下部地区公民館
●山梨県司法書士会
総合相談センター
☎055-253-2376

【行政書士による無料相談会】

◇2月12日(休)
10:00～12:00 / 13:30～16:30
●南アルプス市役所 本館1階
●山梨県行政書士会事務局
☎055-237-2601

お知らせ 4月1日より、消費生活相談窓口を廃止します。
4月1日以降は、消費者ホットライン☎188にご相談ください。ガイダンスに従って、お住まいの地域の郵便番号を入力すると最寄りの消費生活センターに繋がります。皆さまのご理解とご協力をお願いします。

2月の子育て情報

●子育て支援課
☎22-7221

母子健康手帳交付 *要予約

実施日	時間	持ち物
9日(月)	①9:00～ ②10:00～	マイナンバーカード または通知カード
24日(火)	③11:00～	

*予約制です。予約なしで来庁された場合、対応できない場合があります。
上記日程でご都合のつかない方はご連絡ください。

相談 *要予約

事業名	対象	実施日	受付時間	場所
のびのび相談 *1	子育て中の方など	5日(休)	9:00～	役場1階 (子育て支援課窓口)
こころの相談 *2		24日(火)	13:15～	
栄養相談	妊産婦・乳幼児	19日(休)	13:00～	町民会館

*1 子どもの個性と発達に合わせた育児相談 *2 育児ストレスやしつけなどお母さんや子どもの心の相談

所得税確定申告の相談受付 2月16日(月)～3月16日(月)※土日祝日を除く

申告会場 富士川町役場 受付時間 午前9時～11時/午後1時30分～4時

対象地区	受付日	
最勝寺	2月26日(木) 終日	3月11日(水) 午後
天神中條	3月 2日(月) 終日	3月12日(木) 午後
大久保	2月17日(火) 終日	3月 6日(金) 午後
菴米		
小林	2月18日(水) 終日	3月 9日(月) 午前
長澤	2月20日(金) 終日	3月10日(火) 午前
大柵	2月24日(火) 終日	3月10日(火) 午後
穂積		
青柳町1・2丁目	2月27日(金) 終日	3月12日(木) 午前
青柳町3・4・5丁目	3月 3日(火) 終日	3月13日(金) 午前
平林	2月25日(水) 終日	3月11日(水) 午前
鰐沢北		
鰐沢中・五開	2月16日(月) 終日	3月 6日(金) 午前
鰐沢南・中部	2月19日(木) 終日	3月 9日(月) 午後
町内全地区	3月4日(水)	終日
	3月5日(木)	終日
	3月13日(金)	午後
	3月16日(月)	終日

必ず、お読みください

- ・町に所得税確定申告書を提出する際には、申告者のマイナンバーカードまたは、通知カード+本人確認書類(運転免許証など)が必要です。
- ・収支内訳書や医療費控除の明細書を提出する方は、事前に作成してお持ちください。
- ・混雑を避けるため、できる限り地区ごとの受付日にお越しください。

◇鰐沢税務署で申告してもらうもの

次のものは、町で申告することができません。鰐沢税務署にて申告の手続きをお願いします。また、申告内容が複雑な場合は、鰐沢税務署での申告をお願いする場合があります。

- ・青色申告
- ・自営業、農業、不動産所得の申告で、初めて申告される方
- ・譲渡所得(土地・建物・株式)に関する申告
- ・株式(配当・譲渡)に関する申告
- ・住宅借入金等特別控除を初めて申告される方
- ・繰越損失がある場合の申告
- ・生命保険満期金・退職所得の申告
- ・令和7年分以外(過年度)の申告
- ・相続税・贈与税・消費税の申告
- ・雑損控除や外国税額控除、先物取引および投資信託に関する申告
- ・国外に居住している親族を扶養親族とする申告
- ・準確定申告(亡くなられた方の確定申告) など

●お問い合わせ 【町民税・県民税】税務課 住民税担当 ☎22-7205



確定申告はe-Taxから簡単に!

確定申告を自宅から簡単にやりたい方には、e-Taxの利用がオススメです。e-Taxなら、インターネットを使って、24時間いつでも、どこでも確定申告や納税ができます。忙しい時期でも、自分のペースで申告を進めることができ、非常に便利です。また、申告に必要な情報は自動で反映されるので、手入力の手間が省け、入力ミスも防げます。

従来のように書類を印刷して郵送する必要もありません。スマートフォンやパソコンを使って、マイナンバーカードや必要な証明書類を準備し、e-Taxのガイドに従って申告を進めるだけ。税務署に行かずに自宅で完結できるので、時間や手間を大幅に減らすことができます。確定申告は、ぜひe-Taxを活用して、スムーズに手続きを終わらせましょう。

◇e-Taxの申告に必要なもの

次のものが申告で必要になります。

- ①マイナンバーカード
 - ②マイナンバーカードの2種類のパスワード
 - ・利用者証明用電子証明書(数字4桁)
 - ・署名用電子証明書(英数字6文字以上16文字以下)
 - ③スマートフォン
- ※マイナポータルアプリのインストールが必要になります。
- ④源泉徴収票などの確定申告書作成に必要な書類

国税庁確定申告等 作成コーナー



▲作成・提出HP



マイナポータル連携で さらに便利に!

▼連携の詳細は
こちらから



▼マイナポータル
アプリ



マイナンバーカードの パスワードを失念した 方はこちらから確認を

▼地方公共団体
情報システム機構HP



マイナンバーカードの電子証明書の 有効期限切れや失効にご注意ください。

次の手順で確認ができます。

必ず、有効期限が切れていないか、または失効していないかを確認してください。

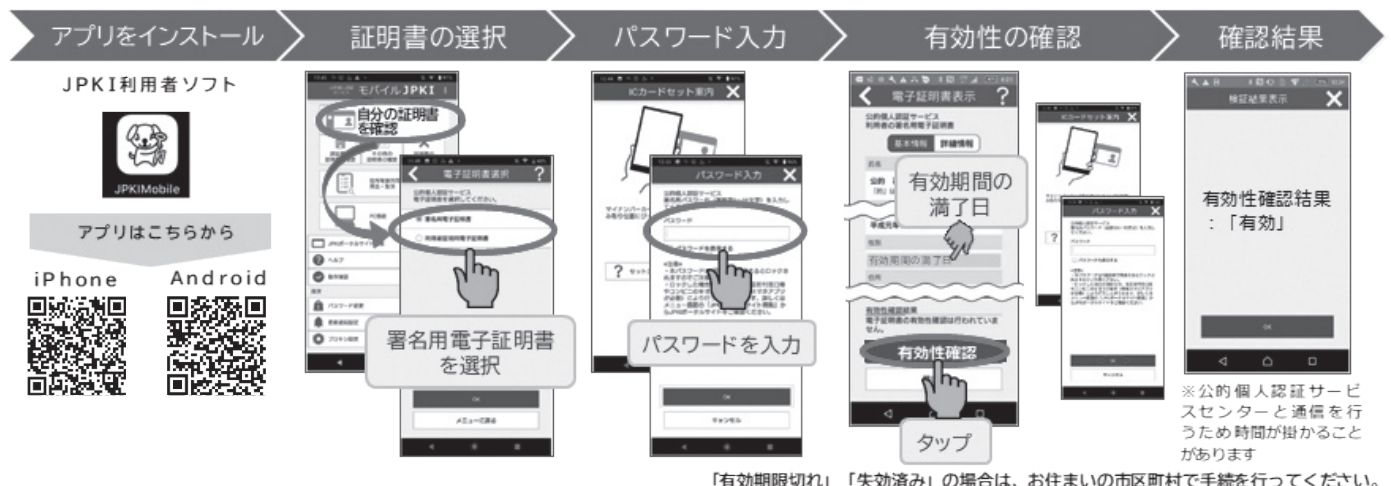

「有効期限切れ」「失効済み」の場合は、お住まいの市区町村で手続きを行ってください。

申告書作成会場の開設について



要申込

ご自身のスマートフォンとマイナンバーカードで申告書を作成していただきます。
事前申込制になりますのでご注意ください。

開設日	会場	所在地	受付時間
2月16日(月)～ 3月16日(月) ※土日祝除く	鯉沢税務署 (富士川地方合同庁舎3階)	富士川町鯉沢1760-1	【受付】 午前8時30分～午後4時 【相談】 午前9時～午後5時

※土地、建物および株式などの売却、贈与についての申告・相談は、期間中毎火・木曜日、3月16日(月)のみ実施

▶事前申込について

確定申告会場への入場にはオンラインによる事前申込が必要です。当日、会場でも入場整理券を配付しますが、事前申込の方が優先になります。長時間お待ちいただく場合がございますので、ご了承ください。入場券の配付が終了次第、事前申込の方以外の受付は締め切ります。

※申告書などの提出のみの場合は、事前申込は不要です。

また、2月13日(金)までに税務署で相談を希望される方も事前申込が必要です。こちらは、当日の入場券の配付はありません。

▶当日の持ち物について

①マイナンバーカード

(有効期限切れや失効となっていないか確認をお願いします)

②マイナンバーカードのパスワード(2つとも必要です)

- ・利用者証明用電子証明書(数字4桁)
- ・署名用電子証明書(英数字6文字以上16文字以下)

※パスワードの失念については、P16をご覧ください。

③スマートフォン

④源泉徴収票などの申告書作成に必要な書類

※来場前にマイナンバーカードを利用したマイナポータルの連携をお願いします。

オンライン事前申込は、
LINEから簡単!



国税庁
LINEアカウント

①LINEアプリで、国税庁公式アカウントを「友だち追加」

②メインメニューから、「確定申告相談の申込」を選び、指示に従ってください

▶郵送での提出にご協力をお願いします

郵送で提出をしていただける場合は、次の住所までお願いします。

●お問い合わせ

【所得税】 鯉沢税務署 ☎22-3191(自動音声)

〒400-8541

甲府市丸の内1-1-18

甲府合同庁舎 東京国税局業務
センター甲府分室(鯉沢税務署)

～地域の身近な相談相手、一人で悩まないで～

民生委員・児童委員、主任児童委員の皆さんをご紹介します

民生委員・児童委員および主任児童委員の皆さんは、身近な相談相手となり、『住民と行政のつなぎ役』として社会福祉の増進を図るために活動しています。このたび、新たな委員の皆さんが、厚生労働大臣から委嘱を受けましたのでご紹介します。任期は、令和10年11月30日までの3年間です。一人で悩まずに、まずは相談してみませんか。

民生委員・児童委員

(敬称略)

区名	氏名	担当地区	区名	氏名	担当地区
最勝寺	堀内 修也	北原・中小路	平林	山崎 みゆき	久保平・馬取沢・南平・楮畠・上久保
	内田 行子	下西・下東		秋葉 ひとみ	北久保・上向川・下向川・狭間・前田新井・岩下新梨・栃窪
	志村 久	旭5・馬門	穂積	望月 謙	土録・北川
	佐野 隆司	上殿原・旭1		岡部 すみ子	上手・砂埜・矢川・開拓
	志村 征夫	上・西之入・寺尾		安岡 桃子	仙洞田・上高下・下高下
天神中條	堀口 初子	北村東・荒居南・荒居北・神田	鰺沢北	樋口 一也	新田町
	大久保 恵子	新田北・新田南		志村 剛	北新町・桜新町
	井上 枝里	搦屋・北村西・中村・南村東・南村西		野中 和良	梅林町
大久保	池田 廣美	1・4・5	鰺沢中	神山 力	旭町
	有泉 よしみ	2・3・6		原田 和明	富士見町
菴米	川住 たまみ	川久保上・川久保下・南上・南中・南下		中込 逸郎	上北町
	深澤 孝	宗林・中村・下村西		樋口 英樹	上南町・畔沢町
	五味 久人	上平・腰巻・下村東		神山 智	緑町
小林	初鹿 武彦	1・2		秋山 雅美	八幡町
	前橋 隆	3・4・5	鰺沢南	堀口 幸典	仲町・大法師
	前橋 弘美	6・7・8		飯田 美佳	本町北町
長澤	金丸 一	1・2・3・4・5		望月 昭宏	本町南町
	保坂 清美	6・7・8・9・12		保坂 隆	入町・明神町・天戸
	大杉 伴男	10・11・13・14		深澤 志津恵	駅前通
	井上 一明	15・16・17・18・23・24	中部	西室 厚子	鬼島北・長知沢町・国見平町
	田邊 浩一	19・20・22・27・28		藤旗 裕子	鬼島南・梅久保町・日向町
大町	井上 一男	1・2・5		穂坂 鈴音	箱原町
	笠井 千尋	3・4・6		齋藤 加代子	鹿島町
青柳町	相澤 佳名子	1・2・3・4・5	五開	望月 久美子	久保沢町・鳥屋町
	石井 禎子	6・7・8・10・11		依田 順子	柳川町・十谷町
	中込 良枝	12・13・14・15・20・52・53	主任児童委員 (敬称略)		
	鈴木 三奈	16・17・18・19・21・22	区名	氏名	
	深澤 純	23・24・25・26・27	町全域	海野 美智子	
	依田 ゆきみ	29・30・54		笠井 ひろみ	
	井上 直樹	31・32・33・48・50		大森 智恵美	
	渡邊 直美	34・35		志村 恵子	
	井上 計子	36・37・38・42		秋山 壽弘	
	大森 裕子	39・40・41・44・45			

●お問い合わせ

富士川町民生委員児童委員協議会 事務局(福祉保健課内) ☎22-7207 FAX22-7261

健康いきいき情報

～地域の中で誰もが健康に過ごすために～



今月の担当は
小河内菜美
保健師です

私たちは、日々の生活の中で、住み慣れた地域で、自分らしく、健康に過ごしたいと思い、食事や運動など生活習慣に気を付けたり、健康診査を受けて自分の体の状態を確認したり、不調を感じた時には受診し、必要に応じて治療をするなど、改善のための取り組みを行っています。

そんな中、生活の中で、多くの人が不調を感じることのない物が、「ある人」としては、頭痛や耳鳴り、めまい、吐き気、アレルギー症状などを起こすことがあります。中にはその原因が目に見えない物の場合もあります。また、そのメカニズムが解明されていないため、診療を行っている医療機関が少なかったり、周囲の方から理解してもらいにくい、生活のしにくさを感じていたり、孤立してしまうなどの苦勞をしている方もいます。今回は「原因」の2部を紹介します。

【香り】

・癒しやリラックス効果がある
反面、化粧品や香水、合成洗剤、柔軟仕上げ剤、消臭除菌

スプレーなどに含まれる合成香料(化学物質)のにおいによる健康被害を起こすことがあります(香害)。
・香りにより誘発され、目やのどの痛み、せき、頭痛、めまい、吐き気、アレルギー症状などを起こします。



【化学物質】

・建築資材・化粧品・芳香剤・合成洗剤・柔軟仕上げ剤・排気ガス・タバコ・農薬などの日常生活を送る際に使用されるさまざまな製品に含まれています。
・通常では問題にならないような微量な化学物質に敏感に反応し、さまざまな症状を発症するもので、その反応は個人差が大きく、また、ある時を境に突然発症することもあります。(化学物質過敏症)

【電磁波】

・電磁波は、電気のある空間(電界)と磁気のある空間(磁界)が組み合わされたもので、電

気が流れるところに発生するエネルギーの波になります。その波長によりさまざまな特徴を持っています。
・電磁波は、目に見えないため、体調不良を起こすメカニズムは解明されていません。しかし、電磁波を原因と考え体調不良を訴える方がいるのも現状です。

このほかにも、光や音、寒暖差など多種多様な原因があり、その方の日常生活に影響しています。同じ地域で生活をする「私たち」ができることは、大勢の人の集まる場で香りや音、携帯電話の利用などが過度にならないようすること。自分は何も影響を受けることのない「原因」で体の不調を感じることがあることを理解することです。
地域の中でお互いに安心して生活が送れるように、思いやりを大切に過ごしましょう。

●お問い合わせ

福祉保健課 健康増進担当
☎ 22-7207

トイレ行列問題から考える男女共同参画

富士川町
男女共同参画推進委員会

駅や商業施設、イベント会場などで、女性トイレに長い行列ができている光景を目にしたことはないでしょうか。この「女性トイレの行列が、いま利用マナーや混雑時間帯だけでなく、便器の数の設定そのものに原因がある」女性トイレ行列問題として指摘されています。

多くの公共施設では、男女の利用者数はほぼ同じという前提で、トイレの面積や設備が設計されてきました。しかし、実際には男女で1人あたりの利用時間や利用形態が異なるため、同じ数の便器を設置しても、処理できる人数に差が生じます。

まず、一般的に、女性は衣服の着脱や荷物の扱いなどから、1回の利用にかかる時間が男性より長くなる傾向があります。さらに、妊娠中の方や子ども連れ、高齢者など、多様な人が女性トイレを利用

すること、回転率を下げる要因です。
次に、便器の種類の差も重要です。男性トイレには小便器が多く設置されており、短時間で複数人が利用できます。一方、女性トイレはすべて個室であるため、同じ面積でも大きな差が生じます。つまり、男女で便器数が同じであっても、実際の使われ方を考えると公平とは言えないのが現状です。

この問題は、単なる「女性の我慢」や「時間の問題」ではなく、設計段階における男女差への配慮不足といえます。近年は、国や自治体の指針でも、「利用実態に応じた便器数の設定」が推奨されるようになり、女性トイレの便器数を多めに確保する、オールジェンダートイレや多機能トイレを適切に配置するなどの改善策が検討されています。

トイレは、日常生活に欠かせない身近な公共インフラです。行列問題は、単なる不便さにとどまらず、体調不良時や災害時には大きな支障となります。便器数の見直しは特別扱いではなく、公平性を高める工夫です。

多様な立場の人が安心して利用できる環境づくりは、男女共同参画の視点から大切な取り組みといえるでしょう。

こころの相談会

『気分が晴れない』『疲れが取れない』『眠れない』『怒りっぽい』などありませんか？

誰かに相談することで、気持ちが楽になり、解決策が見つかることもあります。専門の相談員にお話をしてみませんか？

秘密は厳守します。まずは、安心してご連絡ください。

日時 2月4日(水) 午後1時30分～4時30分
※1人1時間程度
場所 富士川町役場
※ご自宅への訪問も可能です

●お申し込み・お問い合わせ
福祉保健課 健康増進担当 ☎22-7207

慢性腎臓病(CKD)予防教室を開催します

慢性腎臓病(CKD)は、腎臓が傷つき血液をろ過するための機能が落ちてしまう病気です。

糖尿病や高血圧症などの生活習慣病と関連が深く、5人に1人が慢性腎臓病(CKD)と推計されており、誰もがかかる可能性があります。

この教室では、医師・管理栄養士から、あなたの腎臓を守る生活や食事のヒントを学びます。

教室終了後は、個別相談を実施します。ぜひ、ご利用ください。

日時 2月14日(土)
午後1時30分～4時(受付 午後1時15分～)
定員 60名
講師 峡南医療センター企業団富士川病院
腎臓内科 医師 諏訪 博史氏
栄養科 管理栄養士 竹居 美希氏
場所 町民会館
持ち物 筆記用具
申込期限 2月9日(月)まで

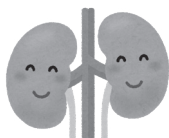

●お申し込み・お問い合わせ
福祉保健課 健康増進担当 ☎22-7207

医師・管理栄養士・保健師に、直接相談できる「個別相談ブース」があります。
ご利用ください！！

Information

水道検針員3名を募集します

町では、水道検針員(業務委託)を次のとおり募集します。

▶上水道区域

業務内容 水道メーターの検針
件数 毎月実施:令和7年11月実績740件
(1件70円) ※件数は応相談
日数 月に3日～4日程度
採用人数 1名
資格 身体健康な方で自動車、バイクなど移動手段をお持ちの方
採用期間 4月1日～
選考方法 面接
申し込み 2月27日(金)までに、履歴書を上下水道課へ提出してください。

●お申し込み・お問い合わせ
上下水道課 上水道業務担当 ☎22-7204

▶簡易水道区域

業務内容 水道メーターの検針
件数 ・毎月実施:令和7年11月実績320件
(1件98円区域、1件70円区域あり)
※件数は応相談
・奇数月のみ実施:令和7年11月実績171件
(1件98円)
※件数は応相談
採用人数 2名
(毎月実施1名、奇数月のみ実施(年6回)1名)
日数 月に2日～3日程度
資格 身体健康な方で自動車、バイクなど移動手段をお持ちの方
採用期間 4月1日～
選考方法 面接
申し込み 2月27日(金)までに、履歴書を上下水道課へ提出してください。

●お申し込み・お問い合わせ
上下水道課 簡易水道担当 ☎22-7204



平和都市宣言のまち

富士川町は、核兵器廃絶平和都市を宣言しています。

宅配ボックス購入費補助金の終了について

宅配ボックス購入費補助金申請の最終受付日は、3月13日(金)です。購入をご検討されている方はお急ぎください。

宅配ボックスの要件

- ・鍵、ダイヤル錠などにより盗難防止機能を有しているもの
- ・宅配荷物の受け取りを目的とした仕様の製品であること

対 象 者

- ・宅配ボックスを設置する住宅に居住している方、かつ町内に住所を有する方
- ・集合住宅の所有者または管理組合の代表者

補 助 額

- ◇戸建住宅および集合住宅で個人使用する場合
宅配ボックス購入費の2分の1
上限10,000円 ※1世帯につき1台限り
- ◇集合住宅で共同使用する場合
宅配ボックス購入費の2分の1とし、集合住宅の総戸数又は設置する宅配ボックスの扉数のいずれか少ない数に10,000円を乗じた額を限度とする。
※1棟につき1回限り

交付申請

宅配ボックス購入費補助金交付申請書兼請求書に購入費、購入日等が記載された領収書の写しを添付しご提出ください。

申請締切

3月13日(金)まで

●申請・お問い合わせ

産業振興課 商工振興担当 ☎22-7202

富士川町合同就職説明会

町とハローワーク鰍沢では、峡南地域で働きたい方の就職を支援するため、就職説明会を開催します。富士川町、市川三郷町の企業が8社程度参加予定です。参加無料・予約不要です。多数のご参加をお待ちしています。

日 時 2月13日(金) 午後1時30分～3時
(受付午後1時～午後2時30分)

場 所 富士川地方合同庁舎 2階会議室

●お問い合わせ

ハローワーク鰍沢 ☎22-8689

高額医療・高額介護合算療養費申請 勸奨通知について

高額医療・高額介護合算療養費制度とは、医療と介護の両方のサービスを利用している世帯の負担を軽減する制度です。1年間の医療と介護の自己負担額を世帯で合計し、定められた限度額を超えた場合、その超えた金額を支給します(高額療養費、高額介護(予防)サービス費として支給された金額は、自己負担額から差し引いて計算します)。

支給対象

令和6年8月1日～令和7年7月31日の1年間に、医療と介護の両方に自己負担額があり、その世帯での合計額が所得区分ごとに定められた限度額を超えた場合、支給対象となります。該当する世帯には令和8年3月上旬に支給申請書などを郵送します。

申請方法

支給申請についてのお知らせ・支給申請書・振込先の口座がわかるもの・身分証明書などを持参のうえ、町民生活課で申請をしてください。

支給決定まで

医療分については、申請から約3か月後に医療保険者が決定・支給します。介護分については、医療分決定後に支給されます。

申請の時効

勸奨通知がお手元に届いてから2年間です。お忘れのないよう早めの申請をお願いします。

●お問い合わせ

町民生活課 高齢者医療年金担当・国保担当
☎22-7209
福祉保健課 介護保険担当 ☎22-7207

カエルの卵しらべ(モニ1000里地調査)

モニタリング1000里地調査の一環で、アカガエルの卵の数を数えるお手伝いをさせていただきます。

日 時 2月15日(日)
午後1時30分～3時30分(雨天中止)

場 所 増穂ふるさと自然塾

定 員 10名程度(先着順)

締 切 2月13日(金)

参 加 費 無料

そ の 他 ・長靴、汚れてもよい服装をご用意ください
・増穂ふるさと自然塾へお車でお越しの際は、路面が凍結している場合がありますので、滑り止めをご用意ください。

●お申し込み・お問い合わせ

増穂ふるさと自然塾 自然体験ハウス
☎20-1080

災害時生活用水協力井戸を募集します

災害時に水道による給水が困難となった場合、飲料用以外の生活用水を提供できる井戸を登録していただきます。この制度は、災害時の生活用水確保および公衆衛生の維持を図ることを目的としています。

登録可能な井戸の条件

- ・町内にあり、生活用水として適切な水量・水質であること
- ・井戸水を汲み上げることができること
- ・災害時に無償で提供可能であること
- ・井戸枠などがあり、安全であること
- ・所有者または管理者が、所在地などの公表に同意していること

登録方法

登録届出書に記入し、防災交通課へ提出

※登録の際には、町で13項目(一般細菌、大腸菌など)の水質検査を実施します。

●お問い合わせ

防災交通課 消防防災担当 ☎22-7218

相続した家、故郷の空き家など、お困りではありませんか 県央ネットやまなし 空き家相談セミナー

日 時	2月11日(水祝) 午後2時～5時
場 所	イオンモール甲府昭和 3階イオンホール
内 容	第一部 午後2時10分～3時50分 講演会:空き家再生について 第二部 午後4時～5時 自治体職員による相談会

申し込み 2月9日(月)午後5時までに、メール
(akiyats@city.kofu.lg.jp)または
FAX (055-230-1039) でお申し込みください。

●お問い合わせ

甲府市空き家対策課 ☎055-237-5350

メタバース 合同企業説明会 参加者募集

県央ネットやまなしでは、メタバース合同企業説明会の参加者を募集中です。

県内の企業100社以上が参加し、メタバースを活用することで、地元企業と全国の求職者をつなぐ新しい形の合同企業説明会です。

メタバース(仮想空間)を自由に歩き回れる自分専用のアバターを使い、今まで知らなかった企業に出会えます。気になる企業を見つけたら、ブースで情報収集をしたり、説明会へ参加したり、「メタバース合同企業説明会」は、就職活動を後押しします。

日 数 3月8日(日) 午前10時～午後4時

※正午から午後1時までは除く

参加企業 県央ネットやまなし圏域内の事業社100社
予定 ※特設サイトに掲載

参加方法 メタバース空間を利用したオンラインでの参加。参加費無料

申し込み 3月7日(土)までにフォームからお申し込みください。



▲申込フォーム

●お問い合わせ

甲府市企業立地雇用推進課 ☎055-237-5736

ミライトやまなし 将来発見バスツアー

山梨、首都圏で学ぶ就活前の学生らが地元の魅力的な企業と出会い、地域を知り、将来、山梨県で生活を送ることを想像する日帰り・参加無料のバスツアーイベント。日本、世界で広く評価されている企業を訪問し、普段は見られない企業の裏側、現場の空気を感じます!

各日とも甲府駅、新宿駅発着の2便運行。就職活動をこれから始める方、ぜひご参加下さい!



▲申込フォーム

日 程 3月26日(木)～28日(土)

締 切 3月15日(日)※定員になり次第締め切り

●お問い合わせ

ミライトやまなし運営事務局 ☎055-232-3333

富士川町議会議員一般選挙立候補予定者説明会のお知らせ

4月12日(日)執行の富士川町議会議員一般選挙の立候補予定者説明会を次のとおり開催します。

◇開催日時 2月27日(金) 午後2時～

◇場 所 富士川町役場 ※説明会は、3人まで出席可能です。

●お問い合わせ 富士川町選挙管理委員会事務局(財務課内) ☎22-7201

伝統文化子ども教室合同発表会

伝統文化子ども教室(おこと・茶道)の合同発表会を、次のとおり開催します。子ども達が練習の成果を一生懸命披露します。入場無料ですので、お気軽にお越しください。

開催日 2月21日(土)
時間 午前10時開演
会場 町民会館 ホール 子育て支援室



●お問い合わせ

生涯学習課 社会教育担当 ☎22-7200

「山梨ことぶき勸学院」令和8年度学生募集

新たな生きがいづくりと仲間づくりで、健康で活力に満ちた、地域に貢献できる人材の育成を目指します。シニアの生涯学習の場「山梨ことぶき勸学院」で学びませんか。

入学案内・募集要項配付

1月下旬から(各市町村の教育委員会や峡南教育事務所などで配付予定)

出願受付 2月2日(月)～3月13日(金)

修業年限 2年(1年間で25講座実施予定)

学習会場 峡南教室(南巨摩合同庁舎)

講座日 1年生は主に金曜日(月平均2回)

費用 入学後に基本学習費を納入

(※令和7年度は20,000円)

※詳細は、県ホームページ「山梨ことぶき勸学院」をご覧ください。

●お問い合わせ

山梨ことぶき勸学院 (甲府方面) ☎055-233-6947

鯉沢警察署からのお知らせ

まもるんだより



●お問い合わせ

鯉沢警察署

☎22-0110

「突然の来訪者」防犯対策、大丈夫ですか？

リフォーム業者などを装った不審な訪問者が増加しています。まずはここから！

1. 在宅時でも施錠

在宅時でも、短時間の外出であっても、玄関ドアには、必ずカギをかける

2. 玄関ドアは、いきなり開けない

ドアコープやカメラ付きインターホンで、身分や用件を確認する。

3. ドアチェーンを利用

玄関ドアを開ける場合は、ドアチェーンやドアガードを付けて、開け閉めする

4. いまできる防犯対策を

防犯カメラやセンサーライトを設置する。

窓の全面に防護フィルムを張り付ける。



入札結果を報告します

【12月入札分】

工事名・件名	場所	落札金額(円) (消費税抜)	落札者
中部簡易水道配水管布設替工事	鬼島	1,480,000	(株)大久保管工
町道青柳32号線舗装工事	青柳町	1,980,000	(株)輪田道路
町道菰米1号線路側改修工事	菰米	3,100,000	(有)井上興業
町道鬼島妙現寺線外2路線舗装打換工事	鯉沢	3,440,000	(株)丸美建設工業
町内路線舗装工事	—	4,430,000	高野工業(株)
十谷大堰水路復旧工事	十谷	5,200,000	(有)川口工務所
下水道マンホール蓋改築工事	小林・長澤	5,960,000	(株)望
下水道工事に伴う舗装復旧工事	最勝寺	6,760,000	(株)丸美建設工業
農道北田桑原線下水道工事に伴う配水管布設替工事(1工区)	大久保	10,650,000	(有)入倉鉄工所

※入札結果の詳細は、ホームページに掲載しています

パソコン・スマホで! 24時間いつでも! ご自宅で!

「ねんきんネット」をご活用ください

ねんきんネットとは、スマートフォンなどからご自身の年金情報を手軽に確認できるサービスです。24時間いつでもどこでも利用でき、窓口に行かなくていいので大変便利です。

国民年金の手続きが スマホで完結!

お勤め先を退職したときや保険料を納めるときにオンラインで手続きができます。

- ◇国民年金の加入手続き
- ◇保険料の納付
- ◇保険料の免除、納付猶予、学生納付特例の手続き
- ◇保険料の口座振替手続き

年金記録が いつでも確認できます!

年金記録の誤りや保険料の納め忘れがないかを確認できます。

- ◇年金の加入月数
- ◇資格取得・喪失年月日
- ◇月ごとの納付状況など

通知がオンラインで 受け取れます!

e-Tax対応の通知書データの受け取りやオンラインで通知書の内容確認ができます。

- ◇国民年金保険料控除証明書、公的年金等の源泉徴収票の電子データ送付
- ◇ねんきん定期便の電子版の確認

年金見込額の試算、年金請求の手続きが可能!

年金見込額の試算や年金請求手続きをオンラインで行えます。

- ◇年金見込額の試算
- ◇老齢年金の請求(一部の方から順次開始)

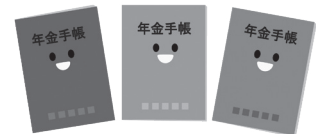

詳しくは

ねんきんネット

検索

https://www.nenkin.go.jp/n_net/



●お問い合わせ

ねんきんネット専用番号 ☎0570-058-555(ナビダイヤル)

☎03-6700-1144(050から始まる電話からおかけになる場合)

竜王年金事務所 ☎055-278-1100

税金は納期限内に納めましょう!!

町税・国民健康保険税の
滞納処分の状況をお知らせします。

～ 12月は差押を2件実施 ～

納付・連絡がない場合は「滞納処分」を執行します。差押の前には「勤務先」や「取引先」に対し調査に入る場合もあります。

滞納処分などの件数

【期間:4月1日～12月31日】

(単位:件 ※ () 内は12月実施分)

財産差押 計23(+2)		
預貯金	保険・共済	その他
22 (+2)	0 (±0)	1 (±0)
搜索	公売	タイヤロック
0 (±0)	0 (±0)	0 (±0)

ふじかわ文芸

【短歌】

根菜をたつぷり入れて味噌仕立てつくたべかんの「みみ」
は箕の形
仙洞田紀子

ゆめ色のビーフシチューを召しあがれ頑張るあなたにが
んばれなんて
秋山久美子

ゆたゆたと稲穂は風になびきたり今日の重みに揺れかた
を変え
笠井 美鈴

【川柳】

脱税にマルサの女目が光る
みどり児の拳の中にある未来
ふる里を忘れず帰る母の川
磯野 早苗
井上信太郎
井上 紀子

FUJIKAWA TOPICS

まちのわだい

12/14(日) むし歯のない3歳児、中学3年生を表彰

富士川町愛育会が、むし歯のない3歳児および中学3年生を表彰しました。むし歯のない3歳児は54人、中学3年生は30人となりました。ご家庭とご本人の努力のたまものです。



お口の健康は、全身の健康にもつながります。これからも歯の健康を守りましょう。

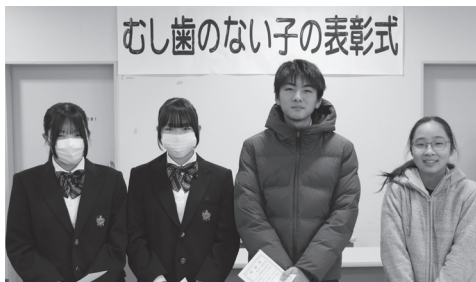

▲表彰された中学3年生

100歳おめでとうございます！

12月25日(木)に深澤菊枝さん(小林)、29日(月)に深沢文子さん(天神中條)、1月4日(日)に渡邊重子さん(青柳町)が、それぞれめでたく100歳を迎えました。おめでとうございます。

みなさんとてもお元気で、たくさんお話をしていただきました。元気の秘訣を伺うと、深澤菊枝さんは「色々なところにでかけること」、深沢文子さんは「たくさん食べること」、渡邊重子さんは「身だしなみに気を遣うこと」と教えてくれました。

これからも元気で長生きしてください。



▲深澤菊枝さん



▲深沢文子さん



▲渡邊重子さん

1/8(木) キオスク端末設置！

役場1階町民ギャラリーに、行政証明書自動交付サービスおよびマルチコピーサービスが利用できるキオスク端末を設置しました。

これにより、マイナンバーカードを利用して住民票の写しや印鑑登録証明書が発行できるほか、コピーをすることもできます。ぜひご利用ください。



1/9(金) 中込投手が1日警察署長に

町魅力発信アンバサダーで東北楽天ゴールデンイーグルスの中込陽翔投手が、110番の日にあわせて南甲府警察署1日警察署長に任命されました。

この日は、昭和町の商業施設でサインボールを配布しながら、110番の正しい利用を呼びかけました。



はくばく文化ホール

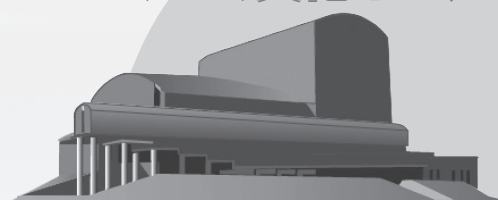

NEWS

(富士川町ますほ文化ホール)
☎ 22-8811 FAX22-8815
Mail info@fbkh.jp
★ホームページ
http://masuho-bunka.jp

★インスタグラム始めました



【イベント情報】

ますほジュニアクワイア

2026 春の音楽会

ますほジュニアクワイアが、ゲストをお迎えして開催する定期演奏会です。春風のようにやさしい歌声をぜひお聴きください。

- ◇開催日 3月29日(日)
- ◇開演 午後2時
- ◇入場料 自由席700円
(高校生以下無料)
- 合唱…ますほジュニアクワイア
指揮…依田浩
- ピアノ…雨宮由佳
- うた…根岸香苗
- 弦楽アンサンブル…ヴィッラ・ディ・ムジカ

スタインウェイを弾こう

コンサートピアノの最高峰「スタインウェイ」を弾いてみませんか。世界的に著名なピアニストが、ホールで実際に弾いたピアノと音響反射板の舞台をひとりじめできるチャンスです。発表会やコンクールに向けての個人練習や、ご家族、ご友人と複数人数でもご利用いただけます。

- ◇利用料 30分1,100円
- ◇対象 小学生以上(小学生は保護者の同伴が必要です。)

※利用日についてはお気軽にお問い合せください。事前の申し込みによる予約制(先着順)です。

【出演者募集】

ウィークエンドコンサート 出演者募集

気軽に音楽に親しめるロビーコンサートの出演者を募集します。楽器演奏、声楽などの生演奏でジャンルは問いません。

◇日程

毎月1回開催し、随時募集します。

◇出演料 無料

◇申込方法

所定の申込書によりお申し込みください。(ホームページからもダウンロードができます。)

※開催日時や出演条件、内容に関する詳細はホームページなどでご確認ください。

【貸館のお知らせ】

令和8年7月分の貸館受付

◇日時

令和8年2月3日(火)午前9時30分に受け付けを開始します。以降は、先着順となります。

道の駅富士川



【営業時間】午前9時～午後6時
食堂ラストオーダー 午後5時30分

イベント情報

【町民還元キャンペーン】

町の皆さんに日頃の感謝の気持ちを込めて、道の駅富士川で使える割引クーポン券を配布します。詳しくは、本紙の折り込みチラシをご覧ください。

◇キャンペーン期間

2月1日(日)～28日(土)

【フリーマーケット】

珍しいお宝に出会えるかも?掘り出し物を探しに出かけませんか。

◇開催日

2月7日(土)・8日(日)

21日(土)～23日(月祝)

◇時間

午前9時～午後4時

◇場所

道の駅富士川 前広場

食べる・買う

【おすすめ農産物】

今月のおすすめは「ちぢみほうれん草」です。冬の厳しい寒さに当たって育つので、葉が縮み肉厚になります。また甘みや旨みがグッと増します。このような栽培方法から「寒締めほうれん草」とも呼ばれています。おひたしや炒め物、汁物などにいかがでしょうか。

その他

【リニューアル工事のお知らせ】

現在、道の駅富士川はリニューアル工事を実施しています。通常営業をしながらの工事となります。期間中は、お客様にご不便とご迷惑をおかけいたしますが、何卒ご理解とご協力のほどよろしくお願いいたします。

◇工事期間

4月下旬頃まで(予定)

●お問い合わせ

☎ 48-8700



戸籍の窓
自12月1日 至12月31日 届出(敬称略)

おめでた(出生)

地区	氏名	性別	保護者
小林	伊藤 美采 (みこと)	女	淳一
鰍沢中	富井 陽珠 (ひなた)	女	勇至

およろこび(結婚)

地区	氏名	名	旧姓
最勝寺	仲川 裕治	美緒	(齊藤)

おくやみ(死亡)

地区	氏名	年齢	届出人
最勝寺	齊藤 久代	99	昇
"	由井 糸子	88	俊孝
天神中條	大森 清子	98	剛
"	長澤 亨	90	伸
菰米	河西 徳子	84	孝宗
"	芦澤 喜久雄	98	喜博
長澤	金丸 光重	81	由子
"	塩澤 輝男	100	弘美
大柳町	井上 司	93	玲司
青柳	秋山 南海男	89	美弥子
"	仙洞 絹枝	87	新
平林	秋山 茂正	91	和茂
鰍沢北	田中 アヤメ	85	真一郎
鰍沢中	矢崎 國昭	87	美智子

ひとのうごき(1月1日現在)

人口	13,715 人	(-29)
男	6,688 人	(-18)
女	7,027 人	(-11)
世帯数	6,296 戸	(-7)

※ () 内は対前月比



FUJIKAWA
Township
Library

富士川町立図書館 NEWS ニュース



かるがも おはなし会

2月19日(木) 午前10時30分～

数内正幸原画展2026 (～3月29日(日))

動物画家として幅広く活躍された、数内正幸さんの原画を展示しています。細密な動物の絵を間近でご覧ください。

(1月は馬・うま・午、2月は動物、3月は野鳥の絵を展示)
協力：数内正幸美術館(北杜市)

特別整理期間(休館)のお知らせ

3月2日(月)～6日(金)

蔵書点検作業に伴い3月2日(月)～6日(金)は、休館となります。マイページでの「予約」や「貸出延長」は可能です。WEBサイトの「レファレンスフォーム」「リクエストフォーム」はこの期間ご利用いただけません。

ご不便をおかけしますが、ご理解ご協力をお願いいたします。

〈休館中も返却ポストは24時間利用可能です〉

富士川町立図書館 返却ポストのご案内

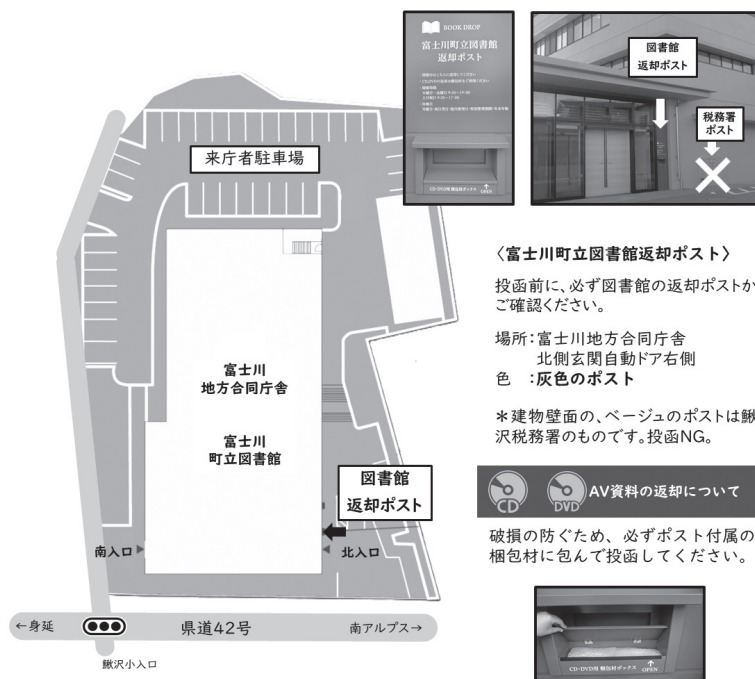

●お問い合わせ 富士川町立図書館 ☎22-7212

ふじかわスマイル

CA体験。制服を着せてもらえてウキウキ、ドキドキ。プリンセスに憧れてるけど、将来は何になるかな？楽しみです。



小清水 ^{のあ}乃天ちゃん
(令和4年1月生・最勝寺)
父 広志さん・母 真利さん



誰にでも愛嬌をふりまくこたろうは、みんなを笑顔にして、ほんのちょっぴり幸せな気持ちにしてくれるすごい子だね。そんなこたろうの笑顔を1番近くで見るママとパパは、1番幸せです。たくさんの幸せと笑顔をありがとうね😊

立花 ^{こたろう}虎太郎くん
(令和6年4月生・青柳町)
父 竜さん・母 千春さん

ふじかわスマイルのコーナーではみなさんからの写真を募集しています。

詳しくはこちら



だいすきなスノーマンのクリスマスをおど
リスマックスを踊っている
じぶんをつくりました。だ
いすきな金色で描いたネッ
クスレスがおきにいりです。
お洋服のハートはだいすき
なスノーマンのメンバーカ
ラーで色ぬりをしました！



※作品は等身大です

奥脇 ^{かな}楓菜ちゃん 6歳 (青柳町)

子ども名作劇場



富士川町ホームページ



富士川町公式 LINE



富士川町公式 Facebook



ゆずかん公式X(旧Twitter)



富士川町公式 Instagram

