広報

ふじかわ

今月のみどころ

・（特集）地震～今、一人ひとりができること～
・町の財政状況
【くらしのカレンダー】
・町営住宅入居者募集
・増穂ふるさと自然塾プログラム情報

平成28年6月号　No.75

ケンちゃんと
なかよく交通ルールのお勉強
（4月21日　県警さちかぜ号・第3保育所）

特集 地震

今、一人ひとりができること

▲半壊した熊本県宇土市役所本庁舎（5月6日撮影）

「想定外」と言われた東日本大震災。その震災から5年1か月が過ぎた4月14日夜、熊本県熊本地方を震源とする最大震度7の地震が発生しました。

同日以降も断続的に激しい地震を観測し、熊本県、大分県の各地で多くの家屋が倒壊するなど多数の人的・物的被害が発生しました。今もなお、多くの人たちが避難生活を余儀なくされています。

山梨県内においても、マグニチュード6・8以上の地震が今後30年以内に高い確率で発生する恐れがあると言われています。

いつ何時、どんな形で私たちの身に襲いかかってくるかわからない大地震。

町では、東日本大震災などを教訓とした地震などの防災・減災対策を進めているところですが、災害による「自分の生命・財産は自分で守る!」という町民の皆さん一人ひとりの心構えが必要です。

「想定外」を「想定内」とするため、食料や水の備蓄、家具などの転倒防止、災害発生時の行動の確認など、大規模地震への備えについて、今、私たちは何ができるか、何をすべきかもう一度、確認してみましょう。

「平成28年熊本地震」義援金募金箱を設置しました

町では、「平成28年熊本地震」で被災された方々を支援するため、次の場所に災害義援金の募金箱を設置しました。

◆募金箱設置場所◆

①富士川町役場　本庁舎1階
②富士川町役場　分庁舎2階
③道の駅「富士川」
④交流センター塩の華

5月13日現在、717,537円が寄せられました。この義援金は、関係機関を通して、被災地に送金します。

なお、募金箱は引き続き設置しています。

多くの皆さんのご支援ご協力をお願いします。

特集 地震

備蓄の新提案 「ローリングストック法」

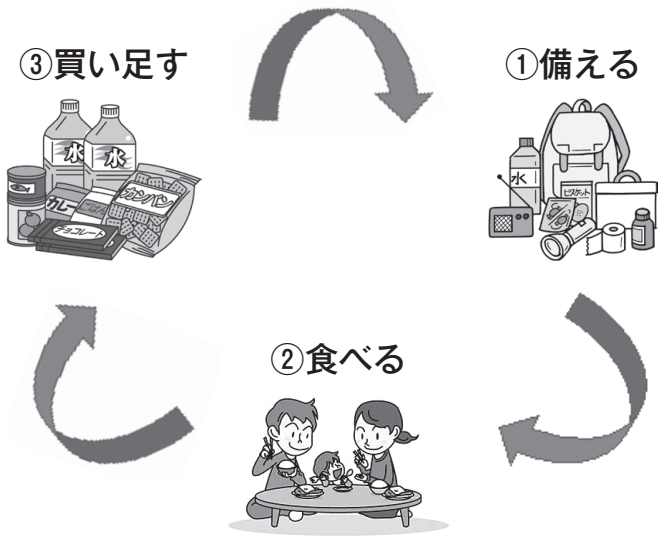

備蓄の非常食には、「気づいたら消費期限が大幅に過ぎていてすべて捨ててしまった」といったことはありませんか。

「ローリングストック法」とは、日常的に非常食を食べて、食べたら買い足すという行為を繰り返し、常に家庭に新しい非常食を備蓄するというものです。

毎月、家族で非常食を食べる日を決めて、備蓄している一食分を食べ、週末に買い足すなど、各家庭の事情に合った「ローリングストック法」を実践し、災害時に備えて、万全の準備をしておきましょう。

家具の転倒防止対策をしましょう！

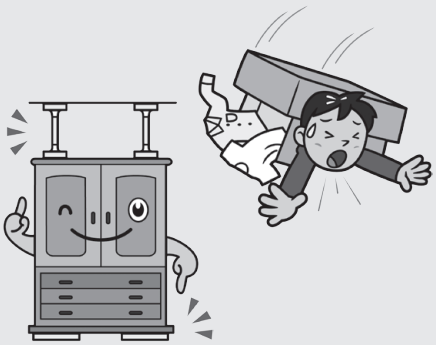

このたびの「平成28年熊本地震」では、倒れた家具などで就寝中の人が犠牲になっています。

地震が起きた時に、自分や家族の身を守るため、家具の転倒防止対策をしましょう。

また、就寝中の地震発生に備えて寝室の家具は、優先的に転倒防止対策を実施しましょう。重いものは、下に収納することで家具の重心が低くなり転倒しにくくなります。

家具の転倒防止は、減災行動の基本です。家具の固定や万が一家具が倒れた場合に備え、安全な家具の配置をしましょう。

被災地の復興を願って…

4月23日（土）道の駅富士川において、富士川野球スポーツ少年団の団員27人が募金活動を行いました。5万円の義援金が集りました。

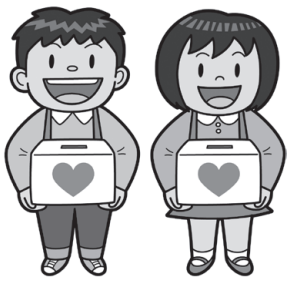

4月24日（日）および5月8日（日）、町観光物産協会が「朝市」鰍沢河岸跡マーケット会場において、募金活動を行いました。23,686円の義援金が集りました。

富士川野球スポーツ少年団および町観光物産協会に寄せられた義援金は、関係機関を通して、被災地に送金します。

イザという時のために！

「防災ラジオ」3次募集のお知らせ

防災ラジオは、防災行政無線の放送が「聞こえない」「聞き取りづらい」などを解消するために導入したもので、これにより防災情報などを屋内でも確実に受信できます。

ご希望される方は、この機会にお申し込みください。

■防災ラジオとは…

通常のAMやFMのラジオ放送を聞いているときでも、全国瞬時警報システム（Jアラート）や防災行政無線と同じ内容の放送を受信できる仕組みにより、強制的に防災ラジオに切り替わり放送が流れます。※スイッチがオフの状態でも自動的に放送されます。

★防災ラジオ販売価格
17，000円
（消費税・利用料込み）

■音声が聞き取れない方には…

放送内容を文字で表示する「文字表示型防災ラジオ」（17，000円）を用意しています。

この場合、文字表示機（16，500円）が必用となりますが、購入の際は、補助制度をご利用ください。※要申請

◇文字表示機の補助金

聴覚障がい者　11，000円
右記以外の方　8，000円

■申し込みと受け取り方法

申込用紙は、防災課窓口または町のホームページからダウンロードし、必要事項をご記入の上、提出してください。

■募集期限

6月24日（金）まで

※注文生産のため、納品まで3～4か月かかりますので、あらかじめご了承ください。受け取りは、通知により連絡し、防災課窓口で現金と引き換えになります。

●お問い合わせ
防災課　防災担当
☎22-7218

利用者の声を聞きました

山上　豊 さん（小室区）

小室区は、山間地域であり、地震や台風などの災害時には、いち早く正確な情報を入手したいと思っています。

しかし、この地域は町の放送が聞こえにくく、放送が流れるときは、窓を開けて放送を聞いていました。

小室区では、このような問題を解決するために、防災ラジオを区で一括購入し、全世帯へ無償で貸し出しています。

今では、窓を開けることもなく、家の中にいてもきれいな音で町の放送が聞こえますよ。

防災ラジオは、電池式になっているので、電気が使えないような災害発生時などには持ち運びができ、とても便利だと思います。

このラジオで小室区の住民は、とても助かっていますね。

島田　崇 さん（鰍沢中区）

うちには小さい子どもがいるので災害が起きたときには、正確な情報をいち早く知りたいと思っていました。災害時の情報は、通常のラジオでも聞くことができますが、防災ラジオは町が放送する地域の情報も入手することができます。これが防災ラジオを購入した一番の理由です。

この地域は、防災行政無線のスピーカーが近くにあるため、家の中でも静かにしていれば町からの放送は聞こえます。しかし、子どもと話しをしていたり、家事をしていたりすると聞こえないときや聞きそびれてしまうときもあります。そんなときは、聞き直しボタンで放送を聞き直すことができるので、とても便利ですね。

正しい情報を聞くことが大切

ふじかわ人

～熊本地震を教訓として～

深澤　雄平さん（鰍沢南区）

このたび発生した熊本地震で、最大震度７を記録した熊本県益城町へ救援物資を届けに行った深澤さんに、お話を伺いました。

■なぜ現地へ救援物資を届けようと思ったのですか。

熊本地震で被災された方たちに対して、何か自分にできることはないかと考えていたとき、益城町でボランティア活動を行っている仲間から、現地で不足している物資があるという情報を聞きました。現地で必要とされている物資を山梨で集め、現地へ届けることが今自分ができることではないかと思ったことがきっかけです。

■救援物資はどのように集め、現地へ届けたのか教えてください。

救援物資の収集にはSNS※を利用し、呼びかけたところ昨年まで私が加入していた甲府青年会議所のメンバーをはじめ、県内各地の青年会議所のメンバーや、多くの人たちの協力により、すぐに必要とされている救援物資を集めることができました。

その後、収集した救援物資をワゴン車３台に積み込み、４月22日深夜、６人で山梨を出発しました。出発から14時間後、益城町の災害ボランティアセンターに到着し、救援物資を届けることができました。乗っていったワゴン車３台も、救援物資として現地へ置き、帰りは電車と飛行機で山梨まで帰ってきました。

■現地の様子はどうでしたか。

私が現地へ到着したのは、地震発生から約１週間後でした。地域によって差はあるものの、揺れが大きかった地域では、家屋の倒壊など悲惨な状態にあり、今回の地震の大きさを目の当たりにしました。また、各家庭から廃棄された家財道具などが道路上にある収集場所に山積みとなっていて、それらを回収する人材が不足しているとのことでした。

また、災害ボランティアセンターの立ち上げに苦労し、ボランティアの受け入れ態勢ができていないような自治体もありました。災害発生時、自治体はいち早く災害ボランティアセンターを立ち上げ、ボランティアの受け入れ態勢を作る必要があると感じました。そのためには、日頃よりボランティア団体などと合同で、災害ボランティアセンターの立ち上げなどの想定訓練をしておく必要があると感じました。

■今回の経験でどのようなことを感じましたか。

現地で不足している救援物資を収集し、届けることができたこと、これは人と人とがつながり、多くの人の協力があってできたことだと思っています。これからも仲間を大切にし、人とのつながりを大事にしていきたいですね。

また大災害が発生した時は、町や消防、警察などの対応が行き届かないことも考えられます。そんなとき頼りになるのは、やはりご近所さんだと思います。ふだんからの近所づきあいは大切にしていきたいですね。それが地域の防災力の向上に、つながると思います。

※ SNS…ソーシャルネットワークサービス

平成 28 年 3 月末日までの予算執行および財政状況をお知らせします。
これは、皆さんに納めていただいている税金などの収入や支出の様子をお知らせするとともに、所有する土地や建物などの財産の状況、借入金の現在高を条例に基づき公表するものです。

平成 27 年度　会計別財政状況　※繰越を含む

(単位：千円)

会計名	歳入			歳出		
	予算現額	収入済額	収入率(%)	予算現額	支出済額	執行率(%)
一般会計	8,094,622	6,957,707	85.95	8,094,622	6,444,328	79.61
特別会計	5,445,182	4,187,684	76.91	5,445,182	4,763,079	87.47
国民健康保険	2,062,221	1,845,923	89.51	2,062,221	1,855,853	89.99
後期高齢者医療	360,829	356,077	98.68	360,829	307,640	85.26
介護保険	1,764,133	1,485,139	84.19	1,764,133	1,589,857	90.12
介護サービス	100,061	87,762	87.71	100,061	99,229	99.17
奨学金	1,758	1,733	98.58	1,758	1,500	85.32
簡易水道事業	233,157	90,532	38.83	233,157	158,595	68.02
下水道事業	902,011	310,867	34.46	902,011	732,058	81.16
営農飲雑用水事業	3,730	1,920	51.47	3,730	3,305	88.61
箱原農業集落排水事業	13,632	3,982	29.21	13,632	12,264	89.96
鰍沢財産区	436	430	98.62	436	60	13.76
鹿島財産区	50	90	180.00	50	0	0.00
カラマツオ外三十山恩賜林保護財産区	531	525	98.87	531	405	76.27
峡南地区ことばの教室共同設置	1,733	1,826	105.37	1,733	1,534	88.52
峡南地区充指導主事共同設置	900	878	97.56	900	779	86.56

企業会計財政状況

(単位：千円)

会計名		収入			支出		
		予算現額	収入済額	収入率(%)	予算現額	支出済額	執行率(%)
水道事業	収益的	220,605	210,606	95.47	219,450	188,051	85.69
	資本的	13,587	7,273	53.53	99,217	91,388	92.11

■一般会計予算執行状況

収入　(単位：千円)

名称	予算現額	収入済額	収入率(%)
町税	1,558,496	1,476,738	94.75
地方譲与税	65,679	65,679	100.00
地方消費税交付金	299,972	299,972	100.00
自動車取得税交付金	14,448	14,448	100.00
地方特例交付金	6,184	6,184	100.00
地方交付税	3,082,539	3,268,644	106.04
分担金・負担金	92,253	85,678	92.87
使用料・手数料	106,975	104,799	97.97
国庫支出金	813,123	555,533	68.32
県支出金	426,790	165,320	38.74
繰入金	85,656	85,654	99.99
繰越金	366,424	366,424	100.00
諸収入	332,344	313,586	94.36
町債	770,000	75,600	9.82
その他	73,739	73,448	99.61
歳入総額	8,094,622	6,957,707	85.95

支出　(単位：千円)

名称	予算現額	支出済額	執行率 (%)
議会費	84,911	83,454	98.28
総務費	993,818	871,566	87.70
民生費	2,256,849	1,827,681	80.98
衛生費	1,123,444	995,161	88.58
農林水産業費	277,220	186,497	67.27
商工費	200,377	182,585	91.12
土木費	1,023,558	402,749	39.35
消防費	330,045	294,606	89.26
教育費	694,287	649,320	93.52
公債費	869,720	869,705	99.99
諸支出金	206,860	55,598	26.88
その他	33,533	25,406	75.76
歳出総額	8,094,622	6,444,328	79.61

町税収入状況　(単位：千円)

科目	予算現額	収入済額	収入率(%)
町県民税	721,934	640,830	88.77
固定資産税	601,338	589,879	98.09
町たばこ税	102,996	102,996	100.00
都市計画税	83,903	95,313	113.60
その他	48,325	47,720	98.75
計	1,558,496	1,476,738	94.75

町の財政状況を公表します

平成 28 年
3 月末現在

町有財産財政状況

（単位：円）

基金名称	金額
財政調整基金	1,037,000,000
減債基金	612,268,000
公共施設整備等事業基金	1,046,000,000
奨学基金	33,607,000
地域福祉基金	200,000,000
物品調達基金	0
鹿島財産区基金	502,000
中山間ふるさと・水保全対策基金	54,905,000
国民健康保険財政調整基金	0
介護保険給付費支払準備基金	42,754,452
簡易水道事業財政調整基金	3,708,000
営農飲雑用水事業財政調整基金	683,000
箱原農業集落排水事業財政調整基金	546,000
地域コミュニティー施設整備費貸付基金	53,046,000
過疎地域自立促進基金	17,905,000
鰍沢福祉センター太陽光発電設備管理基金	11,000
合計	3,102,935,452

土地開発基金	
土地面積	25,297.69 ㎡
現金残高	242,694,208 円

町有財産	
土地	959,327 ㎡
山林	520,364 ㎡
（うち分収林）	94,900 ㎡
建物	100,262 ㎡
車輌	78 台
有価証券	0 円
出資による権利	343,380,000 円

町債未償還額

（単位：円）

目的別		
一般会計	公共事業等	1,053,821,969
	公営住宅建設事業	168,633,157
	災害復旧事業	31,921,410
	緊急防災・減災事業	63,100,000
	教育・福祉施設等整備事業	870,642,943
	一般単独事業	466,504,051
	合併特例事業	176,830,040
	辺地対策事業	11,548,855
	過疎対策事業	938,230,494
	減税補てん	107,611,265
	減収補てん	16,014,246
	臨時財政対策債	3,084,293,204
	都道府県貸付金	233,820,000
	その他	40,551,196
	計	7,263,522,830
特別会計	上水道事業	261,443,073
	簡易水道事業	1,045,409,670
	営農飲雑用水事業	7,382,858
	下水道事業	4,056,966,190
	箱原農業集落排水事業	72,340,375
	国民健康保険	2,396,444
	計	5,445,938,610

▲公共施設再配置計画の第一弾として整備した新町民会館と駐車場

町債（借入金）

借入金は、なるべく少ないのが理想ですが、家庭においてもローンを組んだりしながら、計画的に高い買い物をすることがあります。

町でも、長く利用できる施設などの建設費の世代間負担の公平性を図る観点から、資金計画を立てて借り入れをしています。

現在の借入金は、一般会計が約 72 億 6,300 万円、特別会計・企業会計で約 54 億 4,500 万円となり、借入金残高の総額は、約 127 億円となっています。

基金（積立金）

基金は、家庭でいう貯金です。

いざという時に使うことができる財政調整基金は、3 月末現在で、10 億 3,700 万円あります。

この基金は、将来の不測の事態に対応できるように蓄えておく必要があります。

そのほかの基金は、それぞれの目的にしたがって積立てや運用、取崩しを行っています。

すべての基金を合計すると、約 31 億円となります。

平成28年度
区長・区長代理さんを紹介します。

4月21日、区長会が開催され、町長から各区長に委嘱状が手渡されました。区長会長に杉田洋一大久保区長、副会長に井上明大椚区長、山上豊小室区長、遠藤一鰍沢中区長が選出されました。
（人口・世帯は、平成28年5月1日現在）

最勝寺区長

佐塚　孝之 氏
人口　1,822 人
世帯　721 戸

天神中條区長

長澤　正人 氏
人口　1,430 人
世帯　510 戸

大久保区長

杉田　洋一 氏
人口　469 人
世帯　168 戸

眷米区長

加賀美　誠 氏
人口　824 人
世帯　308 戸

小林区長

大森　浩文 氏
人口　1,190 人
世帯　423 戸

長澤区長

依田　實 氏
人口　2,110 人
世帯　775 戸

大椚区長

井上　明 氏
人口　638 人
世帯　235 戸

青柳町区長

笹本　正 氏
人口　3,129 人
世帯　1,306 戸

平林区長

中込　廣男 氏
人口　260 人
世帯　127 戸

小室区長

山上　豊 氏
人口　310 人
世帯　166 戸

高下区長

大森　昭雄 氏
人口　131 人
世帯　61 戸

鰍沢北区長
（新田町、北新町、桜新町、梅林町）

望月　眞 氏
人口　1,085 人
世帯　384 戸

鰍沢中区長
（旭町、富士見町、畔沢町、上北町、上南町、緑町、八幡町）

遠藤　一 氏
人口　875 人
世帯　394 戸

鰍沢南区長
（大法師町、仲町、本町北町、本町南町、入町、駅前通町、明神町、風早町）

深澤　隆 氏
人口　732 人
世帯　339 戸

中部区長
（国見平町、長知沢町、鬼島町、箱原町、鹿島町）

齋藤　正輝 氏
人口　474 人
世帯　231 戸

五開区長
（鳥屋町、柳川町、十谷町）

望月　佳利 氏
人口　281 人
世帯　134 戸

◆区長代理（敬称略）
安江吉吏（最勝寺）、池谷　勝（天神中條）、杉田清了（大久保）、井上司朗（眷米）、大久保紀夫（小林）、山本孝夫（長澤）、田中四郎（大椚）、深澤　泉（青柳町）、堀内敬明（平林）、井上修（小室）、樋口　孝（高下）、河住義郎（鰍沢北）、望月一仁（鰍沢中）、杉野忠良（鰍沢南）、望月政美（中部）、川口幸人（五開）

国土強靭化地域計画策定検討委員会の委員を募集します

国土強靭化地域計画を策定するにあたり、町民の皆さんの幅広い意見を施策に反映させるため、委員を募集します。

国土強靭化地域計画とは？

国土強靭化地域計画とは、どんな自然災害などが起こっても機能不全に陥らず、いつまでも元気であり続ける「強靭な地域」をつくりあげるための計画です。

募集人数
5人程度（委員総数約15人以内）

応募資格
(1)富士川町に在住している方
(2)平成28年4月1日現在、満20歳以上の方
(3)平日の夜間に委員会に出席できる方
※地方公共団体の議員および地方公務員を除く

任　期
平成28年7月～平成29年3月（予定）

募集期間
6月17日（金）まで（必着）

提出書類
委員に応募される方は、公募委員応募申込書に必要事項を記入のうえ、政策秘書課企画担当へ提出してください。応募申込書は、本庁舎政策秘書課で配布するほか、町ホームページからダウンロードできます。

提出方法
政策秘書課へ持参、郵送または電子メールのいずれかにより送付してください。
持参の場合は、午前8時30分～午後5時15分（土日を除く）

選考方法
役場内に設置する「選考委員会」で審査のうえ決定し、採用された方に通知します。

●申し込み・お問い合わせ
政策秘書課　企画担当
〒400-0592
富士川町天神中條1134
☎22-7216
seisaku@town.fujikawa.lg.jp

水道週間（6月1日～7日）

「じゃ口から　安心とどけ　未来まで」

（水道週間スローガン）

●お問い合わせ
上下水道課　☎22-7204

皆さんの家の蛇口から出てくる水道は、地下水や川などの水を安心でおいしい水にして、水道管を通って届けられています。町では、今日も安全でおいしい水を絶やすことなく送る努力を続けています。皆さんも蛇口の向こうのいろいろな努力に思いをめぐらし、水道の大切さについて考えてみましょう。

◎水道やシャワーは、こまめにとめましょう
◎洗濯水は、お風呂の残り湯を使ってみましょう
◎食器などは、ため洗いをしましょう

漏水の発見にご協力ください

▲晴れているのに道路がいつも濡れている。
▲普段乾いている道路脇からきれいな水が流れている。
そのような場所を発見しましたらご連絡ください。

宅地内水道工事および修理は必ず町の指定店で

家屋の新築、増改築、解体工事に伴う水道工事や漏水修理などを行う場合は、必ず町の上水道工事指定店に工事を頼んでください。

子育て支援　ファミリーサポート富士川

「ファミリーサポート富士川」は、今年11月で開設から5年を迎えます。お子さん、保護者が安心して、いきいきと地域の中で子育てができるよう支援します。

ファミリーサポートの活動内容

- ●保育所、児童クラブ、習い事への送迎
- ●保育所、学校、児童クラブ後の預かり
- ●保護者が冠婚葬祭、兄弟姉妹の学校行事の際の預かり
- ●保護者の体調不良や受診、リフレッシュにも!!

ファミリーサポートのしくみ

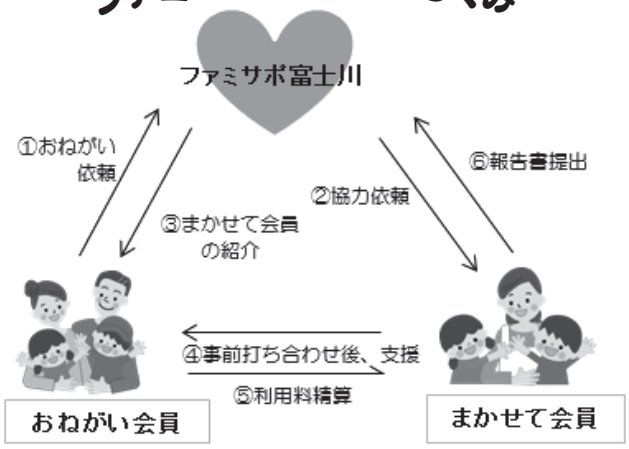

おねがい会員

生後3か月～小学校6年生までのお子さんがいる方
※町内に在住または通勤している方
※「おねがい会員」は随時受け付けしています

まかせて会員（有償ボランティア）

心身ともに健康で、子育てに意欲のある方
※町が実施するサポーター養成講座を受講していただきます

両方会員

「おねがい会員」で「まかせて会員」としても活動できる方

あなたも
まかせて会員に！

“子育てサポーター養成講座”受講者募集

現在、「おねがい会員」に対して「まかせて会員（有償ボランティア）」の登録が不足しています。地域の子育てに力を寄せていただける方を募集します。

「まかせて会員」に登録するには、子育てサポーター養成講座を受講する必要があります。ぜひこの機会に受講し、子育てサポーター「まかせて会員」として地域で活躍してみませんか？　ぜひ、力をお寄せください!!

〈前期〉

日	時	内　　容	講　師　等
6月20日（月）	13:00～13:15	開講式	
		『ファミリーサポート富士川の経過と現状』	児童館長　松井　清美
	13:15～15:15	『現代の子育ての特徴と育児支援者としての心がまえと役割』	西武文理大学　看護学部 准教授　茂手木　明美先生
6月21日（火）	9:00～12:00	『子どもの事故・ケガ～応急処置法～』	峡南消防本部北部消防署　署員
	12:00～13:00	『昼食交流会』	昼食をとりながら交流しましょう
	13:15～15:15	『子どもの遊び』	ますほ児童センター 保育士　内田　五月
6月22日（水）	13:15～15:15	『子どもの病気のとらえ方』	やまびこ小児クリニック 院長　横地　真樹先生
	15:15～16:15	『ファミリーサポートの意義と方法』	ファミリーサポート富士川　アドバイザー

※後期は、9月に予定しています。詳細は広報にてお知らせします。
※前期または後期のどちらかの受講で「まかせて会員」として活動していただけます。

■受講会場　かじかざわ児童センター
■受 講 料　無料
■申込締切　6月13日（月）まで
■申込方法　電話またはFAXで住所、氏名、生年月日、性別、電話番号をお知らせください。
■お問い合わせ　かじかざわ児童センター　☎22－0809　FAX 48－8202

リサイクルステーションでも

使用済みインクカートリッジの回収を始めます

町では、「環境のまち　富士川」のさらなる推進のため、さまざまな取り組みを行っています。

その一つとして「リサイクルステーションでの資源ごみ回収」があります。今回、ジット㈱ならびにNPO法人ジット会　たいよう　の協力により6月から回収品目を追加して、使用済みインクカートリッジの回収を始めます。

インクカートリッジを回収することによる効果は？

ごみの低減に貢献できます。

捨てずに回収することで、カートリッジは再利用され、新たなインクへと生まれ変わります。

ゼロエミッションを掲げ、
再利用できないカートリッジも
プラスチック資源としてリサイクルしています。

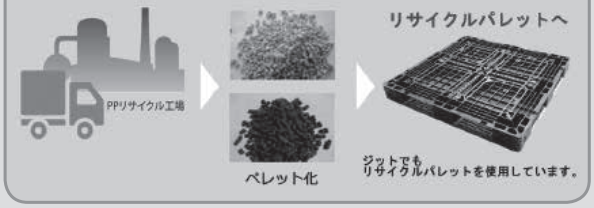

総回収量・年間（約）

18,000,000個※

※国内で廃棄される年間1億5千万個の内、約12%に該当。

CO2換算では、

毎年約1,350トン※

CO2の発生を抑制しています。

※杉の木 95,000本/年が吸収する量に相当。

資源の有効活用により、地球環境に貢献できます。

インクカートリッジは焼却すると1個あたり約58ｇ～110ｇのCO2が排出されます。

回収してリサイクルすれば、焼却したときに排出されるCO2を抑制することができます。

●お問い合わせ
町民生活課　生活環境担当
☎22-7209

ごみの分別動画が完成しました！

町では、ごみの分別方法を詳しくご紹介する動画を作成しました。こちらをご覧いただき、正しくごみを捨てましょう。動画は「紙類編」「ペットボトル・プラスチック製容器包装類・廃食油編」「ビン類・金物類編」「衣服・くつ・カバン・使用済小型家電編」、4編をまとめたダイジェスト版の5編です。町ホームページまたはYouTube富士川町MOVIE公式チャンネルよりご覧いただけます。

●お問い合わせ
町民生活課　生活環境担当
☎22-7209

犬や猫はマナーを守り正しく飼いましょう

必ず所有者がわかるものをつけましょう

あなたのペットが迷子になったり、不慮の事故にあったときに発見されても、所有者が分かる名札や鑑札がなければ連絡を取ることができません。室内外問わず名札や鑑札をつけましょう。

放し飼いは禁止！

県動物の愛護管理に関する条例において「犬の飼い主は、常に飼い犬をけい留しなければならない。」と義務付けられています。犬を屋外で飼うときは、丈夫な綱や鎖で犬が敷地外に出ないようにつなぐか、柵やおりの中で飼いましょう。散歩中に放すのも厳禁ですので注意しましょう。また、猫においてもエサやりや傷病の場合の対応などを遵守するほか、不慮の事故などを防止するため周辺の環境に応じて家の中で飼いましょう。

フン・尿の後始末は飼い主の責任です

最近、通学路などにフンが落ちていることがあります。通学路は小学生や中学生の登下校時だけでなく、近隣の皆さんも使用している生活道路です。散歩のときには事前に自宅で済ませるか、フン・尿の処理用具を携帯し、必ず自宅に持ち帰るように心掛けましょう。

飼い主のいない猫への対応

おなかをすかせた猫にエサを与える人がいます。しかし、これによって猫が集まるのを迷惑と感じる人もいます。集まった猫によるフン・尿による被害も発生していますので、エサをあげないようにしましょう。

※飼い犬がいなくなった場合は、お問い合わせください。

●お問い合わせ
町民生活課　生活環境担当
☎22-7209

犬の飼い方教室

これから犬を飼おうと思っている方、犬を飼っている方で犬に関する悩みを解決したい方、教室に参加してみませんか？

譲渡前講習会
今から犬を飼い始めたいと考えている方や、動物愛護指導センターから犬の譲り受けを考えている方を対象とした教室です。
◇6月4日（土）午前10時～
◇7月6日（水）午後2時～

新ステップ1
犬を飼っている方を対象とした教室です。飼い主の責任とはどんなことなのか、家庭で飼うために必要なしつけについて、動物行動学に基づいた方法を紹介します。
◇6月1日（水）午前10時～
◇7月9日（土）午後2時～

パピーコース
3～4か月の子犬を飼っている方を対象に、子犬が様々な刺激に慣れるための教室です。
◇6月22日（水）午前10時～

猫との暮らし方教室

猫との暮らし方について、一緒に学んでみませんか？　猫を飼うときに関係する法律・初めて猫を飼う時には？
飼い主の責任は？　猫の気持ちを理解しながら、猫も納得するルール（解決策）を学びませんか？

◇6月15日（水）午前10時～
◇7月20日（水）午後2時～

※受講は無料で、参加を希望する方は事前に電話でお申し込みください。
【会場】動物愛護指導センター（中央市乙黒1083）
※定員、空席状況など詳しくはお問い合わせください。

●申し込み・お問い合わせ
山梨県福祉保健部　動物愛護指導センター
☎055-273-5034

富士川町
男女共同参画推進委員会

5月5日は「こどもの日」。以前は「端午の節句」といわれ、男子の健やかな成長を願う行事が行われていましたが、国民の祝日の一つとして昭和23年に「こどもの日」が制定されました。「こどもの人格を重んじ、こどもの幸福をはかるとともに、母に感謝する日」と記されていますが、一般的には子どもの健全な発達を願う日とされ、母に感謝は母の日になっているように思います。

ところで、子どもたちの生活の現状はどうなっているのでしょうか。

①生活にゆとりがない
塾や習い事、自宅での勉強に時間をとられ、睡眠時間が必ずしも十分でないなど、ゆとりのない生活を送っている。テレビやゲームなどに時間を費やしている子どもも多い。

②兄弟姉妹や友人が少ない
少子化などのために、近所に遊び友達がいない。

③身長・体重など体格面は向上しているが、体力・運動能力などは低下傾向にある（敏しょう性はやや向上）
外遊びなど体を使っての遊びが著しく減少している。

④基本的生活習慣が身についていない
などが挙げられます。

さらに、日本で深刻化しているのは「こどもの貧困」です。

一昨年、厚生労働省が発表した「子どもの相対的貧困率」は過去最悪の16・3％で、6人に1人の子どもが「貧困」とされています。「早寝早起き朝ごはん」の重要性がうたわれ、「朝ごはんをしっかり食べることが大切だ」と教えられているのに、貧困のために朝食を食べられない子どもが存在することは、学力向上の阻害に拍車をかけ、「健康格差」まで生んでしまう現状があります。このように厳しい生活環境の背景のひとつは、非正規雇用の拡大などによる子どもを持つ若い親たちの労働状況の悪化にあるように思いますが…。

子どもたちを取り巻く家庭や地域社会の教育力が低下しています。もっと子どもたちとふれあい、学びの意欲を育てたいものです。

入札結果を報告します

［４月分］

工事名・件名	場所	落札金額（円）（消費税抜）	落札者
旧五開小学校浄化槽布設替工事	柳川	7,700,000	依田ポンプ㈲
文化ホール清掃業務委託	天神中條	930,000	㈱三友
利根川公園他緑地維持管理業務委託	富士川町	5,920,000	山梨ガーデン㈱
富士川ふれあいスポーツ公園維持管理業務委託	鰍沢	3,120,000	山梨ガーデン㈱
公共下水道管渠実施設計業務委託（その１）	大久保・鰍沢	6,300,000	㈱理工エンジニアリング
町道青柳32号線道路詳細設計業務委託	青柳町	2,960,000	㈱ケイコンサルタント
西之入団地確定測量業務委託	最勝寺	1,700,000	㈱ケイ・データエンジニア
簡易水道水質検査業務委託	富士川町	7,620,000	(一社)山梨県食品衛生協会
営農飲雑用水水質検査業務委託	富士川町	1,050,000	(一社)山梨県食品衛生協会
給水栓等水質検査業務委託	富士川町	3,256,000	(一社)山梨県食品衛生協会

平成27年度 情報公開・個人情報保護の実施状況をお知らせします！

◆情報公開制度の実施状況

開かれた町政の推進と、町の皆さんの町政への参加を進めていくため、町では情報公開制度を実施しています。

■実施機関　町長
■開示請求件数　5件
・開示件数　5件
（うち部分開示）　2件
・非開示件数　0件
■実施機関　教育委員会
■開示請求件数　1件
・開示件数　1件
（うち部分開示）　1件
・非開示件数　0件

◆個人情報保護の実施状況

富士川町個人情報保護条例では、本人からの請求により、自己に関する情報の開示や訂正、利用停止などを求めることができます。

■開示・訂正・利用停止の受付件数　0件

●お問い合わせ
財務課　行政担当
☎22-7201

お知らせ Information

児童手当現況届の提出をお忘れなく！

6月は現況届の提出月です。

現況届は、受給者の前年の扶養の状況などによって、受給資格が引き続きあるかを確認するための大切な届けです。

児童手当を受給している方には、6月上旬に現況届を送付しますので、必ず期限までに提出してください。この届けが提出されないと、資格があっても6月分からの児童手当が支給されなくなります。

◇**提出期限**　6月30日（木）

●**お問い合わせ**
子育て支援課　児童支援担当
☎22-7221

今年度の病後児保育の事前登録はお済みですか？

病後児保育の利用を希望される方は事前登録が必要です。

登録は年度ごととなっていますので、平成27年度にお済みの方も平成28年度に利用を希望される場合は、新たに登録申請書を提出してください。なお、事前登録は随時受け付けています。

●**お問い合わせ**
子育て支援課　児童保育担当
☎22-7221

富士川町コミュニティビジネスモデル事業起業支援補助金のお知らせ

町では、空き店舗などを利用し、継続的に事業を営む企業者を支援するため「コミュニティビジネスモデル事業企業支援補助金」の活用事業者を募集しています。

◆**補助金対象者**
・町内に住所を置く人、NPO法人、企業組合
・町内を主な活動範囲とする任意団体

◆**補助金の内容**
事業立ち上げから軌道に乗るまでに要する経費を単年度事業で3年間補助金を交付します

補助金は補助対象経費の2分の1として、1年目50万円、2年目30万円、3年目20万円を上限に交付します。

●**お問い合わせ**
産業振興課　商工振興担当
☎22-7202

峡南広域行政組合 臨時職員募集

峡南広域行政組合では、臨時職員を次のとおり募集します。

◇**募集内容**　臨時職員1人
◇**勤務地**　峡南広域行政組合事務局　総務課
◇**職務内容**　総務（福利厚生など）に関すること
◇**勤務時間**　午前8時半～午後5時15分
◇**応募条件**　パソコンの基本操作（ワード、エクセル）ができること。要普通自動車免許（AT限定可）
◇**選考方法**　書類審査、面接
◇**募集期間**　6月1日（水）～15日（水）　平日午前8時半～午後5時15分
◇**採用期間**　7月1日～平成29年3月31日
◇**提出書類**　履歴書（写真貼付）
※健康診断書を任用決定後に提出

●**申し込みおよびお問い合わせ**
峡南広域行政組合　総務課
☎0556-32-5011

第28回神明の花火 ボランティアスタッフ募集

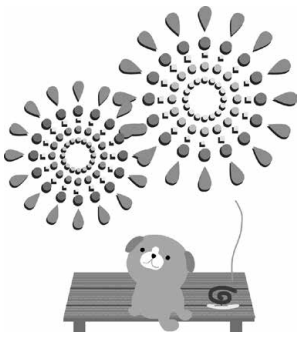

◇**日時**　8月7日（日）　午後3時～9時
◇**募集人数**
①有料観覧エリア入口の改札（20人）②有料観覧エリア内誘導（30人）③祭り案内（5人）※いずれも原則として18歳以上で、心身ともに健康な方
◇**応募方法**　はがきに住所、氏名、年齢、性別、電話、希望する業務、過去の経験有無を明記のうえ送付してください。
◇**募集期間**　7月22日（金）必着

●**申し込み・お問い合わせ**
市川三郷町ふるさと夏まつり実行委員会ボランティア係
☎055-240-4157
西八代郡市川三郷町上野2714番地2

第3回 町民ボウリング大会

町民ボウリング大会を次のとおり開催いたします。皆さんのご参加お待ちしております。

◇**日時** 7月3日（日）午前10時 現地集合
◇**場所** スポルトコスモボウル（南アルプス市小笠原）
◇**参加資格** 18歳以上の町内在住または在勤の社会人
◇**競技方法** 3ゲームの得点合計で順位を決定
◇**参加料**
一般 1，800円
部員 1，500円
◇**申込方法** 「氏名・性別・年齢・住所・連絡先・靴の有無・町外の方は勤務先」を電話またはFAXでお申し込みください。
◇**締め切り** 6月17日（金）
◇**その他** 障害保険へは各自で加入をお願いします。参加者全員に賞品があります。

●**申し込みおよびお問い合わせ**
体育協会事務局（教育委員会内）
☎22-5361
FAX22-5392

特定計量器（はかり）定期検査について

計量法の規定により、はかりの定期検査（2年ごとに実施）を行いますので、所定の日時に検査を受けてください。

◇**検査日時**
・増穂地区に事業所のある方
6月9日（木）午前10時～午後3時
・鰍沢地区に事業所のある方
6月10日（金）午前10時～午後3時
◇**検査会場** 町民会館（旧鰍沢福祉センター）

▲**注意すること**
①検定証印等の附されていない特定計量器（はかり）は取引や証明には使用できません。
②取引や証明に使用しているはかりはすべて検査を受けなければなりません。
③検査手数料は現金での徴収となります。
④はかりに付属している分銅や定量増おもりは、付属しているおもり全部を使わないと検査できませんので、普段使っているおもりだけでなく、全部を持参してください。
⑤はかりは汚れをよく落とし、運搬するときにはストッパーをして（ついていないときは、はかりの台と皿の間に新聞紙などを入れて指針が揺れないように）、持参してください。
⑥運搬は受検者の責任において取り扱ってください。
⑦印鑑および「計量器の定期検査通知書」（はがき）を必ず持参してください。
⑧250kgを超える大型はかりは、所在場所（設置の場所）にて受検するよう手続きをしてください。（所在場所定期検査申請）
⑨購入してから間もないはかりについては、検査が免除になる場合がありますので、お問い合わせください。

●**お問い合わせ**
県計量検定所
☎055-261-9130
産業振興課 商工振興担当
☎22-7202

夏の「きこえ」と「ことば」の相談会

お子さまの「きこえ」「ことば」のことで不安はありませんか。少しでも不安のある方は、この機会にご相談ください。専門の教員がご相談に応じます。

◇**日時** 7月10日（日）～12日（火） 午前9時～午後5時
◇**場所** 県立ろう学校
◇**対象** 0歳児から大学生まで
◇**相談内容**
・「きこえ」と「ことば」に関する悩みの相談
・「きこえ」と「ことば」に不安のあるお子さまへの関わり方について（育児相談）
・「きこえ」と「ことば」に不安のあるお子さんの生活や学習について（教育相談）
・聴力測定
・補聴器相談
◇**申込方法** 事前に電話かFAXで日時を予約してください。
◇**申込締切** 7月6日（水）午後3時まで

●**お問い合わせ**
ろう学校「きこえとことばの相談支援センター」
☎0553-22-1378
FAX0553-22-6419

リユース食器0円プロジェクト

認定NPO法人スペースふう

町内で行うイベントでの利用料は無料です。積極的に利用して、ゴミの出ないイベントを目指しましょう！

平成28年3月利用分

使用日	依頼先	全体注文数（はし・スプーン含む）	リユース食器数（個）	CO_2削減量（kg）	スギ本数（本）
3/13	富士川町「エコひろば」	320	220	16.94	1.2
3/13	第5回富士川町スポーツレクレーション祭	100	100	7.70	0.6
3/19	あったかおうちカフェ	100	70	5.39	0.4
3/19	クラフトフェスタinKYONAN	120	120	9.24	0.7
	合計	640	510	39.27	2.9

New 健康いきいき情報

～全身の健康は歯周病予防から～

福祉保健課
近藤保健師

皆さんは、歯周病が全身の健康と深い関係にあることをご存知ですか。歯周病は、日本人の成人約8割がかかっているといわれており、高血圧・脂質異常症・糖尿病と並ぶ、重大な生活習慣病です。

歯周病ってどんな病気？

口の中には、たくさんの細菌が住みついています。このうち、悪玉の細菌類が、歯ぐきの腫れや歯を支える骨を溶かす原因になっています。

《歯周病セルフチェック》

□歯が長くなってきた気がする
□口臭が気になる
□歯と歯の間に隙間ができてきた
□朝起きると、口の中がネバネバする
□歯みがきのときに出血する
□硬いものが噛みにくい
□歯ぐきがときどき腫れる
□歯がグラグラする

一つでも当てはまる方は要注意です。かかりつけ歯科医に相談しましょう。

放っておくと様々な病気に！

歯周病菌は、歯ぐきの炎症部位の毛細血管から血液中に入り込み、炎症物質とともに血液の流れに乗って臓器や血管壁にたどり着きます。そこで問題を引き起こすため、全身で病気が発症・悪化することがあります。

主なものとしては、糖尿病、動脈硬化、認知症があります。

また、歯周病にかかりやすい生活習慣として、喫煙・甘い物を良く食べる、間食が多いといった食習慣・ストレス・不規則な生活などがあります。規則正しい生活を送り、全身をより良い健康状態に保つようにつとめることで、歯周病の予防・改善につながります。

今日から始めよう！自分でできる歯周病予防

【歯みがきのコツ】

①歯ブラシは脇をしめてペンを持つように動かす
②毛先をきちんとあてる
③軽い力で、小さく細かく動かす

食べたら歯みがきが基本です。また、1日1回以上は時間をかけて歯みがきをし、歯周病菌の巣となるプラーク（歯垢）を取り除きましょう。

町では、総合健診時に歯科相談も行っています。ぜひこの機会に自分の歯の状態を知って、歯周疾患の早期発見・早期治療に役立てましょう。

●お問い合わせ
福祉保健課　健康増進担当
☎22-7207

ふじかわ文芸

【短　歌】

スーパーへ手押し車の小さき背店仕舞いの日の近づきて来る　仙洞田紀子

炊飯器の蓋を開ければえ、まさか桜の蕾はふくらんでいる　齊藤さよ子

ＪＡの直売所には団子刺す柏の枝の山と置かるる　大森まつゑ

【俳　句】

山脈のきれることなき花の雲　樋口　易子

琴の音にふりむき歩む桜餅　井上　博子

亀鳴くや寺に信玄産湯井戸　矢崎　節子

春霞そこらあたりか富士の山　吉武みどり

【川　柳】

晩学が強い絆となる出逢い　志村　京子

空腹と父母の顔浮く昭和の日　河住ふさ子

まだ残る慕情一輪過疎に咲く　望月美代子

ますほ文化ホール通信

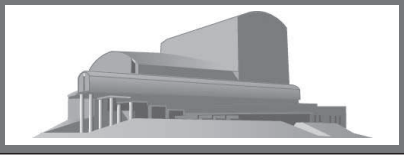

富士川町ますほ文化ホール
☎22－8811　FAX22－8815
http://www.town.fujikawa.yamanashi.jp/

【イベント情報】

ピノッキオ
日本語オペラ・こんにゃく座公演

オペラシアターこんにゃく座は、日本語による新しいオペラの創造と上演活動を活発に行い、幅広い年齢層の方々にその魅力を伝えています。「ピノッキオ」は、4人の歌い手とピアニストのアンサンブルが最大限に発揮される舞台です。

ホールに響く生の歌声、様々な楽器の演奏、多彩な舞台展開をお楽しみください。

◇**日時**　6月19日(日)　午後2時開演
◇**入場料**　指定席2，000円（文化ホール友の会員1，800円・中学生以下1，000円）

※4歳未満のお子様は入場できません。託児サービス（予約制）をご利用ください。

【チケット情報】

スイーツクラシック vol.10

■5月26日（木）発売！

毎回好評の、富士川町内のお店のおいしいスイーツを堪能しながら弦楽器の美しい音色を楽しんでいただく、ロビーコンサート。チケットのお求めはお早めに！

◇**日時**　6月26日（日）午後2時開演
◇**入場料**　自由席1，000円（スイーツ・ドリンク付き）
◇**出演**　アンサンブル・デルフィーネ

手嶌葵コンサート with 池田綾子

■6月18日（土）発売！

ドラマやアニメの主題歌などでおなじみの手嶌葵と、富士川町の歌「明日を生きる」を作曲した池田綾子。以前から親交が深い2人が、癒しのひとときをお届けします。

◇**開催日時**　9月11日（日）午後4時半開演
◇**入場料**　指定席5，000円（文化ホール友の会員4，800円）

※未就学児は入場できません。

【募集情報】

申し込みを受付中です。お気軽にお電話でお申し込みください。定員になり次第締め切りとさせていただきます。

林家彦いち指導「熱血こどもらくごワークショップ」

熱血落語家林家彦いちが、落語の基本を楽しく教えます。扇子や手ぬぐいを使った落語独特の所作もわかりやすく解説。これまで落語を体験したことがない子どもでも、すんなりと、楽しめる内容です。彦いち師匠が、子どもたちに体当たりで教え、そして熱く喋ります。

◇**日時**　8月9日（火）、10日（水）2日間　午前10時～午後5時
◇**対象**　5歳から高校生まで
◇**定員**　50人
◇**内容**　落語ってなあに？　小噺に挑戦！
◇**受講料**：無料

杉山　一士 ドラム入門講座

6月25日（土）午後7時から無料体験レッスンを開催します。お気軽にお越しください。

◇**日時**　7月2日（土）9日（土）、16日（土）全3回　いずれも午後7時～8時
◇**対象**　小学生～一般
◇**定員**　20人
◇**内容**　プロアーティストのサポートドラマーとして活躍中の杉山一士（富士川町在住）が、ドラムを気軽に楽しめるように指導します。「基礎を学びたい」、「カッコよくドラムソロをきめたい」初心者大歓迎です。
◇**受講料**　1，000円（全3回）中学生以下無料

映画作りを趣味にしませんか？「映画制作入門講座」

◇**日時**　7月9日（土）・10日（日）午前9時～午後5時
◇**対象**　18歳以上
◇**定員**　20人
◇**内容**：撮影実習や編集の基礎学習（初心者向け）
◇**受講料**　1，000円（全2回）※指導　㈱ブレイン

飛び出し禁止！　ワン・ツー・ストップ!!

▲交通ルール守ってね（第１保育所）

町内各保育所において、県警「さちかぜ号」による親子交通安全教室が行われました。腹話術人形の「ケンちゃん」やおまわりさんによる手品と紙芝居で、楽しく交通ルールを学びました。

▲親子で交通安全（第２保育所）

NHK「旅ラジ」　公開生放送!!
道の駅富士川

▲アナウンサーと絶妙なトークを展開！

◀本番終了後、出演者そろってパチリ！

４月28日（木）、NHKラジオ「旅ラジ」の公開生放送が行われました。約80人が観覧する中、出演者の皆さんにより町の魅力と元気がラジオを通じて全国へ紹介されました。

地域住民で森づくり
峡南地区植樹祭

４月26日（火）殿原スポーツ公園地内において、「平成28年度峡南地区植樹祭」が行われました。これは、峡南地区において、緑豊かな郷土の森を守り育む活動を推進するため、地域住民参加の森づくり活動を行うものです。当日は、増穂中緑の少年少女隊や管内林業関係団体などにより植樹作業が行われました。

▲緑豊かな未来を願って…

善意ありがとう

次の方から心温まる善意をお寄せいただきました。心から感謝申し上げます。

◆町へ

一金　50 万円　渡辺正二様（青柳町）
「学校図書の充実のために」

戸籍の窓

自 4 月 1 日　至 4 月 30 日　届出（敬称略）

おめでた（出生）

地区	氏名	性別	保護者
小林	矢島　蓮旺（れお）	男	幸久
長澤	長澤　地球（がいあ）	男	寿
〃	菅原　舜（しゅん）	男	勝弘
〃	深澤　燈真（とうま）	男	飛雄
〃	石坂　紗菜（さな）	女	慎
青柳町	依田　侑奈（ゆな）	女	和成
鰍沢北	神田　琉成（りゅうせい）	男	豊

おくやみ（死亡）

地区	氏名	年齢	届出人
最勝寺	芦澤ちどり	101	武男
天神中條	長澤　甲	72	菊雄
小林	太樂　福治	92	隆
長澤	深澤　節子	82	行雄
〃	深澤　政和	86	行雄
〃	樋口光太郎	80	正彦
〃	新津はま子	97	平田一枝
大椚	市川　松枝	92	泰人
〃	市川きみゑ	93	章
青柳町	神田　龍夫	85	初枝
〃	渡辺　よし	100	正二
〃	長澤しげよ	91	新二
〃	秋山かづえ	91	仲沢芳則
〃	米長日出男	73	治男
〃	居村　公	65	由似
小室	深沢　静江	90	啓吾
鰍沢中	遠藤　弘	88	山下政巳
〃	深澤　富夫	94	文治
鰍沢南	渡邊　英彦	75	広司
五開	望月ふみ子	102	文雄

ひとのうごき（5 月 1 日現在）

人口	15,760 人	（－ 52）
男	7,665 人	（－ 22）
女	8,095 人	（－ 30）
世帯	6,282 戸	（－ 11）

※（　）内は対前月比

6月の図書館

時の記念日（6月10日）
時間を大切にしましょう

梅雨時は読書を !!

新刊案内　一般

『牛姫の嫁入り』大山淳子著　『大岩壁』笹本稜平著
『少女奇譚　あたしたちは無敵』朝倉かすみ著
『総選挙ホテル』桂望実著　『秋霜』葉室麟著
『代休』山田宗樹著　『半席』青山文平著
『虹のふもと』堂場瞬一著　『残り者』朝井まかて著
『竜と流木』篠田節子著　『主夫のトモロー』朱川湊人著
『神奈備』馳星周著
『スイム！スイム！スイム！』五十嵐貴久著
『老いも病も受け入れよう』瀬戸内寂聴著
『ホセ・ムヒカの生き方と言葉』
『涼やかに静かに殺せ』森村誠一著

えほん

『もとこども』『おやすみロジャー』
『ねこがおおきくなりすぎた』『やさいのがっこう』
『ちっちゃなトラックレッドくんとグリーンくん』　など

映像化

【映画】
・『64（ロクヨン）』横山秀夫著
・『世界から猫が消えたなら』川村元気著

【日　時】6 月 18 日（土）
午前 11 時～ 11 時半
【場　所】町民図書館　1 階和室
【対　象】3 歳～ 6 歳ぐらいの幼児
【はなし】図書館ボランティア
すずらん

VENTFORET KOFU

がんばれ !!
ヴァンフォーレ甲府 !!

◆6 月のホームタウンゲーム
6 月 11 日(土) 15:30
VS　アビスパ福岡
6 月 25 日(土) 19:00
VS　サンフレッチェ広島

編集・発行　山梨県南巨摩郡富士川町役場／政策秘書課
〒400－0592　電話（0556）22－7216

アイドルステージ

加賀美莉子（りこ）ちゃん
（平成26年8月・青柳町）
父　新さん・母　菜緒さん

毎日元気に遊んでくれてありがとう。これからもたくさん遊ぼうね。

池田　莉夢（りむ）ちゃん
（平成25年9月・最勝寺）
父　雄司さん・母　紀子さん

いつも元気でヤンチャな莉夢。これからも元気にすくすく成長してね♡

横内　翼（つばさ）くん
（平成26年7月・天神中條）
父　太加志さん・母　幸子さん

外で遊ぶことが大好きな翼。たくさん遊んで元気に成長してね！

4歳くらいまでのお子さまの写真を募集しています。

詳しくはこちら　富士川町　アイドル

子ども名作劇場

松嶋　心暖（しの）ちゃん　5歳（鰍沢中）

古紙100%再生紙