

広報

ふじかわ

— 今月のみどころ —

- ・病後児保育を始めます
- ・平成 26 年度決算報告

【くらしのカレンダー】

- ・「Jアラート」情報伝達訓練
- ・ふじかわカップ小中学生将棋大会

平成 27 年 11 月号 No.68



親子でモンキー！楽しかったね

（10月10日 町立保育所連合運動会「おんぶでモンキー！」）

平成26年度 決算報告

決算とは、町の実際の収支をまとめた「実績」にあたります。

平成26年度に皆さんに納めていただいた税金や、国・県などから町に入ったお金がいくらで、どのように使われたかをお知らせします。

歳入

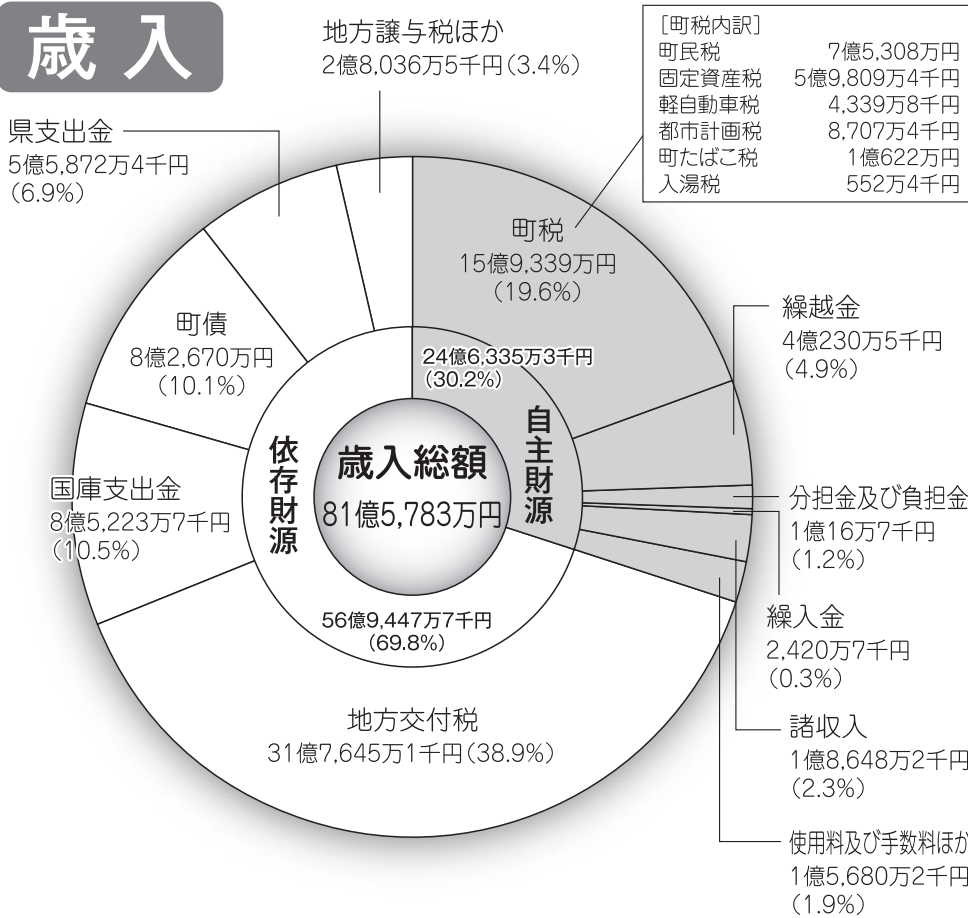

平成26年度の一般会計の決算額は、歳入が81億5,783万円、歳出が77億9,140万6千円となりました。平成26年度は、道の駅建設に伴う普通建設事業費などの減少により、前年度決算と比べ歳出が、1.7%減となり、経済情勢が厳しい状況の中ではありますが、前年度並みの決算となりました。また、国民健康保険など13の特別会計は総額で歳入50億5,337万6千円、歳出49億1,327万7千円となりました。

平成26年度 特別会計・企業会計決算

国民健康保険会計	歳入	17億7,712万7千円
	歳出	17億5,880万2千円
後期高齢者医療会計	歳入	3億5,672万9千円
	歳出	3億5,133万2千円
介護保険会計	歳入	17億8,520万4千円
	歳出	17億3,961万7千円
介護サービス事業会計	歳入	1億150万円
	歳出	9,349万2千円
奨学会会計	歳入	285万8千円
	歳出	200万円
簡易水道事業会計	歳入	1億9,045万9千円
	歳出	1億7,725万6千円
下水道事業会計	歳入	8億1,665万6千円
	歳出	7億5,991万6千円

営農飲雑用水事業会計	歳入	447万8千円
	歳出	341万6千円
箱原農業集落排水事業会計	歳入	1,499万2千円
	歳出	1,253万9千円
鹿島財産区会計	歳入	9万1千円
	歳出	1千円
カラマツオ財産区会計	歳入	54万1千円
	歳出	42万4千円
ことばの教室会計	歳入	185万5千円
	歳出	167万9千円
充指導主事会計	歳入	88万6千円
	歳出	85万3千円

水道事業会計

◆収益的収入	2億1,093万9千円
支出	1億9,864万9千円
◆資本的収入	3,138万5千円
支出	1億7,509万1千円

※収入支出差引不足分は、過年度分損益勘定保留資金などで補てんしています。





町のために使ったお金

町民1人あたりにして みてみましょう!

平成27年3月31日現在の富士川町の人口16,009人で計算しました

町民1人当たりの
歳入 50万9,578円
歳出 48万6,689円

民生費 13万7,468円

社会福祉、障がい者・高齢者・児童福祉などの費用



土木費 7万3,265円

道路、河川、都市計画などの費用



総務費 6万1,027円

町が通常必要とする一般的な経費



公債費 5万7,440円

借入金の元金や利子の支払いに必要な費用



教育費 4万3,476円

学校教育や社会教育・体育などの費用



衛生費 3万7,762円

健康や衛生的な生活環境を維持する費用



消防費	2万7,670円
農林水産業費	2万1,186円
諸支出金	1万395円
商工費	9,445円

歳出

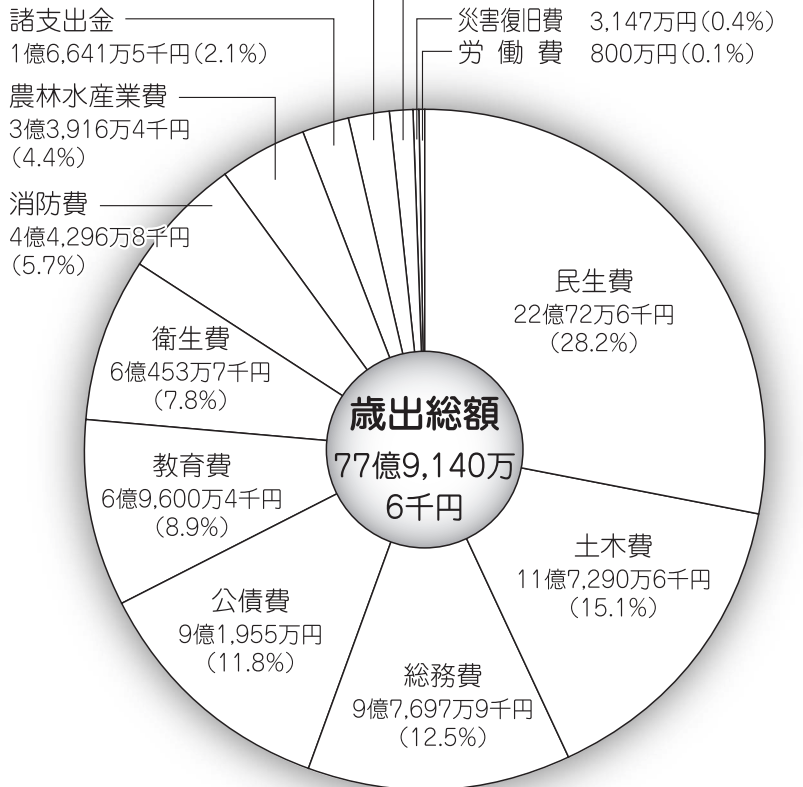

《歳入》について

歳入の主なものについては、町税15億9,339万円(構成比19.6%)、地方交付税31億7,645万1千円(構成比38.9%)、国庫支出金8億5,223万7千円(構成比10.5%)、町債8億2,670万円(構成比10.1%)、県支出金5億5,872万4千円(構成比7.1%)です。

《歳出》について

歳出の主なものについては、民生費22億72万6千円(構成比28.2%)、土木費11億7,290万6千円(構成比15.1%)、総務費9億7,697万9千円(構成比12.5%)、公債費9億1,955万円(構成比11.8%)、教育費6億9,600万4千円(構成比8.9%)です。

景気回復の影響などから税収は増加しましたが、国から交付される地方交付税や各種交付金が減少したことにより、厳しい財政状況下での予算執行となりました。今後より一層の経費節減、効率的な事業執行に努め、健全な財政運営を図ってまいります。

6.9%)となっています。自主財源・依存財源で分類すると、町が自主的に収入できる財源(町税、財産収入など)である自主財源が約30%、国や県などからの財源である依存財源(交付税、交付金など)が約70%となっています。



平成 26 年度に行われた主な事業の実績



利根川公園プール改修工事 (7月/教育費)



保育所 (第1・第2・第3・第4・小室山へき地) 窓ガラス飛散防止工事 (9月/民生費)



▲第3保育所



町の歌作成業務委託 (2月/総務費)



防災行政無線戸別受信機送信局設置工事 (3月/消防費)



梅林第2団地外壁・屋上改修工事 (3月/土木費)



町の財政健全化判断比率を公表します

自治体の財政破たんを未然に防ぎ、悪化した団体に対して早期に健全化を促すため、「地方公共団体の財政の健全化に関する法律」の施行とともに、健全化判断比率として4つの指標および公営企業の経営状況を示す指標の公表が義務付けられています。

平成26年度決算に基づいて算定された町の財政健全化判断比率ならびに資金不足比率をお知らせします。

すべての指標で国の定める基準を下回りましたが、今後より一層財政の健全化に努めてまいります。

◆平成 26 年度 財政健全化の判断比率

☆ = 富士川町 ()内は前年度

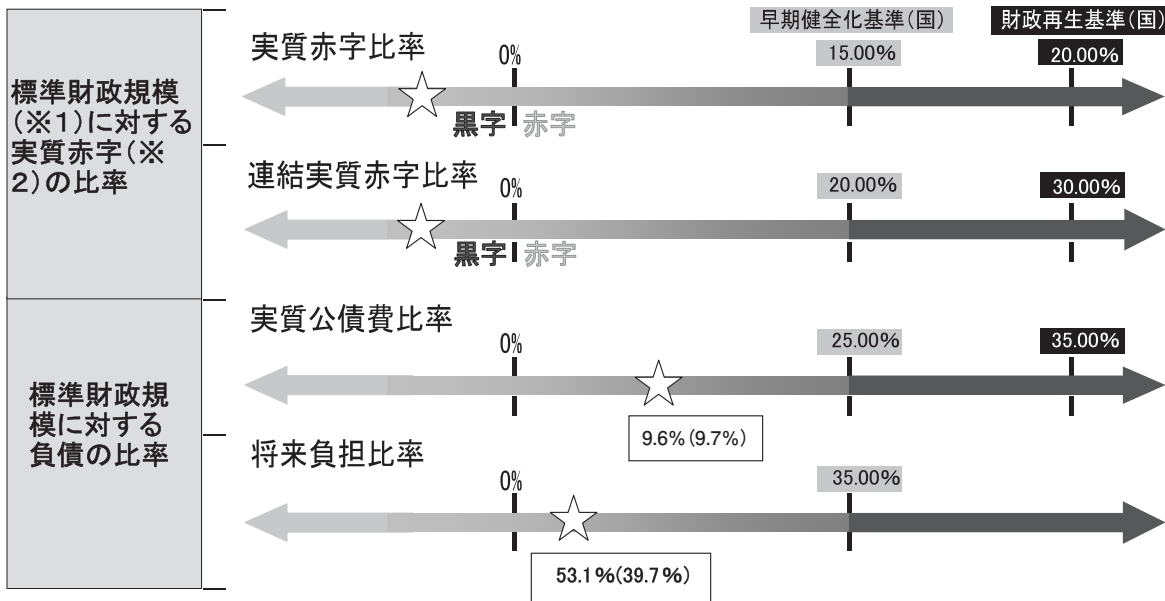

- ※ 富士川町の「実質赤字」「連結実質赤字」は黒字であるため比率値は表記しません。
- ※ 標準財政規模……人口や面積の規模から算出される、自治体が通常の行政サービスを行うために必要な収入額
- ※ 実質赤字……「歳入」－「歳出」

◆資金不足比率

会計名	町の指標	国の経営健全化基準
水道事業会計 簡易水道事業特別会計 営農飲雑用水事業特別会計 下水道事業特別会計 箱原農業集落排水事業特別会計	全会計ともに資金の不足はありません	20.0%

用語の解説

実質赤字比率

一般会計などの赤字の程度を指標化し、財政運営の深刻度を示すものです。

連結実質赤字比率

すべての会計の赤字・黒字を合算し、市町村全体としての赤字の程度を示す比率です。

実質公債費比率

借入金の返済分などの大きさを指標化し、財政負担を見るための比率です。

将来負担比率

市町村の借入金や将来支払っていく可能性のある負債分を指標化し、将来の負担を示すものです。

資金不足比率

公営企業の資金不足を、事業規模である料金収入と比較して指標化し、経営状況を把握するものです。

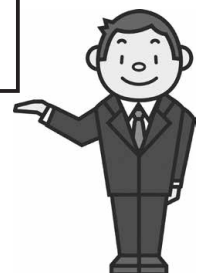

平成28年1月から 病後児保育を始めます

町では、子育てと就労の両立を支援するため、病気の回復期にある児童を医療機関の専用保育室
でお預かりする「病後児保育事業」を実施します。

●お問い合わせ
子育て支援課
児童保育担当
☎ 22-7221

【対象児童】

次の①から④のすべてに該当する児童

- ①病気・ケガの回復にあること
- ②生後6か月から12歳まで
- ③町内在住の児童、または町外在住で保護者が町内に勤務している児童
- ④保護者の勤務の都合・疾病・事故・出産・冠婚葬祭などで家庭における保育が困難であること

【利用料】

- 町内在住の児童
1日2,000円
- 町外在住の児童
1日3,000円
- *生活保護世帯は無料

【定員】

1日3名

【実施施設】

富士川町病後児保育室（富士川病院看護師宿舎内）
所在地 鵜沢1-8-2番地2

【利用日時】

月～金曜日
午前8時30分～午後5時30分
（土日祝日、12月29日～1月3日は除く）



【利用方法】



①事前登録

あらかじめ「病後児保育利用者登録書」および「児童状況調査書」を子育て支援課に提出してください。
*登録は年度ごとに行う必要があります。



②予約

利用の前日までに子育て支援課に予約をしてください。（電話予約可）



③医療機関の受診

医師の診察を受け、回復期にあり、病後児保育が可能であるとの証明を「連絡票」に記入してもらいます。



④利用

利用当日に「病後児保育事業利用申請書」および「連絡票」を病後児保育室に提出してください。

*書類は子育て支援課に用意してあります。



個人住民税

『特別徴収』の完全実施を行っています

特別徴収とは、事業主（給与支払者）が毎月の給与を支払う際に、町から通知された個人住民税額を、国の所得税と同様に給与から天引きして、納入していただく制度です。

◆事業主の皆さまへ

地方税法の規定では、原則として所得税を源泉徴収している事業主の方は、住民税（町民税＋県民税）を特別徴収により納めていただくことになっております。

住民税は、町が税額を計算し、従業員ごとに通知を作成します。所得税のような計算をする必要はありません。

普通徴収とする場合は「個人住民税の普通徴収への切替理由書」の添付と給与支払報告書の適用欄に理由の記入が必要です。

メリット

◇従業員の方が納税のために、金融機関などに出向く必要がありません。

◇納め忘れがなくなります。

◇特別徴収は納期が12回なので、1回あたりの税額が少なくなります。

特別徴収事務の流れ

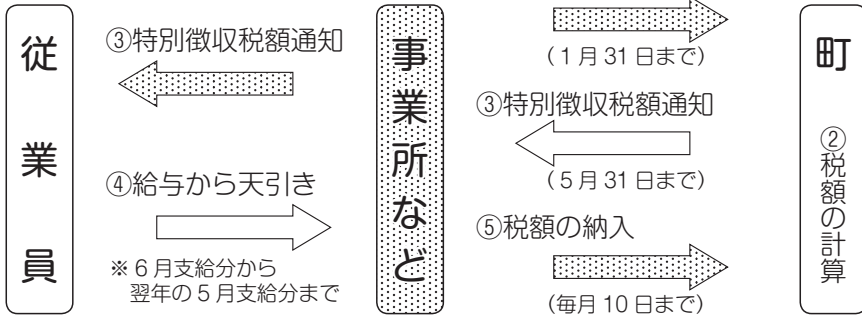

●お問い合わせ
税務課 ☎22-72005

平成27年分 年末調整説明会

町では、鯉沢税務署および鯉沢法人会と共同で給与事務担当者を対象とした「平成27年分年末調整説明会」を開催します。

◆日時 11月24日（火）午後1時30分
◆会場 町民会館

※年末調整関係用紙は、午後1時から配布します。また、25日以降は、税務課窓口でも受け取ることが出来ますので、ご利用ください。
※源泉所得税、法定調書関係書類は、直接鯉沢税務署にお問い合わせください。

●お問い合わせ
鯉沢税務署
☎22-3191

税務課 住民税担当
☎22-72005

青色決算・ 消費税説明会

◇日時 12月1日（火）午後1時30分～3時30分
◇会場 町商工会館

●お問い合わせ
鯉沢税務署 ☎22-3191

税を考える週間 講演会

皆さんに身近な問題として税に対する認識を高めていただくため、講演会が開催されます。どなたでも参加できますので、ご近所お誘い合わせでお出かけください。

◇日時 11月11日（水）午後1時30分

◇会場 総合福祉センター

◇講師 鯉沢税務署長 植松三丈氏
鯉沢税務署個人課税第一部門 担当官 川口満氏

●お問い合わせ
青色申告会 ☎22-8515

家屋を取り壊したときは 「家屋滅失届出書」の提出を

固定資産税は、毎年1月1日現在において、町内に土地や家屋などを所有している人に課税されます。

町では、町内を巡回して現況確認に努めていますが、正確な課税のためにも、家屋の増築や取り壊しをした場合は、税務課資産税担当までご連絡ください。

※家屋を取り壊した場合は、印鑑を持参のうえ、税務課窓口で「家屋滅失届出書」を提出してください。

●お問い合わせ
税務課
資産税担当
☎22-72005



「富士川町景観計画」を策定しました。

町の景観形成を総合的かつ計画的に推進するため、景観形成の理念や目標、方針、行為の制限事項、景観資源などの質的向上、実現に向けた取り組みなどを定めた、景観に関する住民、事業者、行政などの協働の指針となる「富士川町景観計画」を策定し、併せて、9月の町議会において「富士川町景観条例」を制定しました。

12月1日より、「富士川町景観計画」と「富士川町景観条例」に基づき、景観形成に取り組んでいきます。



景観形成方針

「ふるさとの風土と歴史が育んだ
愛着と誇りのもてる風景づくり」

本町の自然、風土、歴史の中で育まれた美しく個性的な景観のもつ魅力や価値を再認識し、次代に継承していくとともに、より魅力高め、つらおおいある豊かな生活環境の形成と景観を活かした地域の活力の向上をめざします。

景観形成の目標

- 本町の自然・風土・歴史・生活文化に根ざした風景づくりをめざします
- 町を元気にする生き生きとした風景づくりをめざします
- 住む人の心づかいが感じられる快適な風景づくりをめざします
- 誰もが愛着と誇りのもてる協働による風景づくりを進めます

景観形成方針

- 豊かな自然と調和する風景づくり
- 歴史文化を活かした風景づくり
- 生き生きとした農の風景づくり
- おもてなしを感じさせる風景づくり
- 快適で親しみのもてる風景づくり



景観形成地域の区分

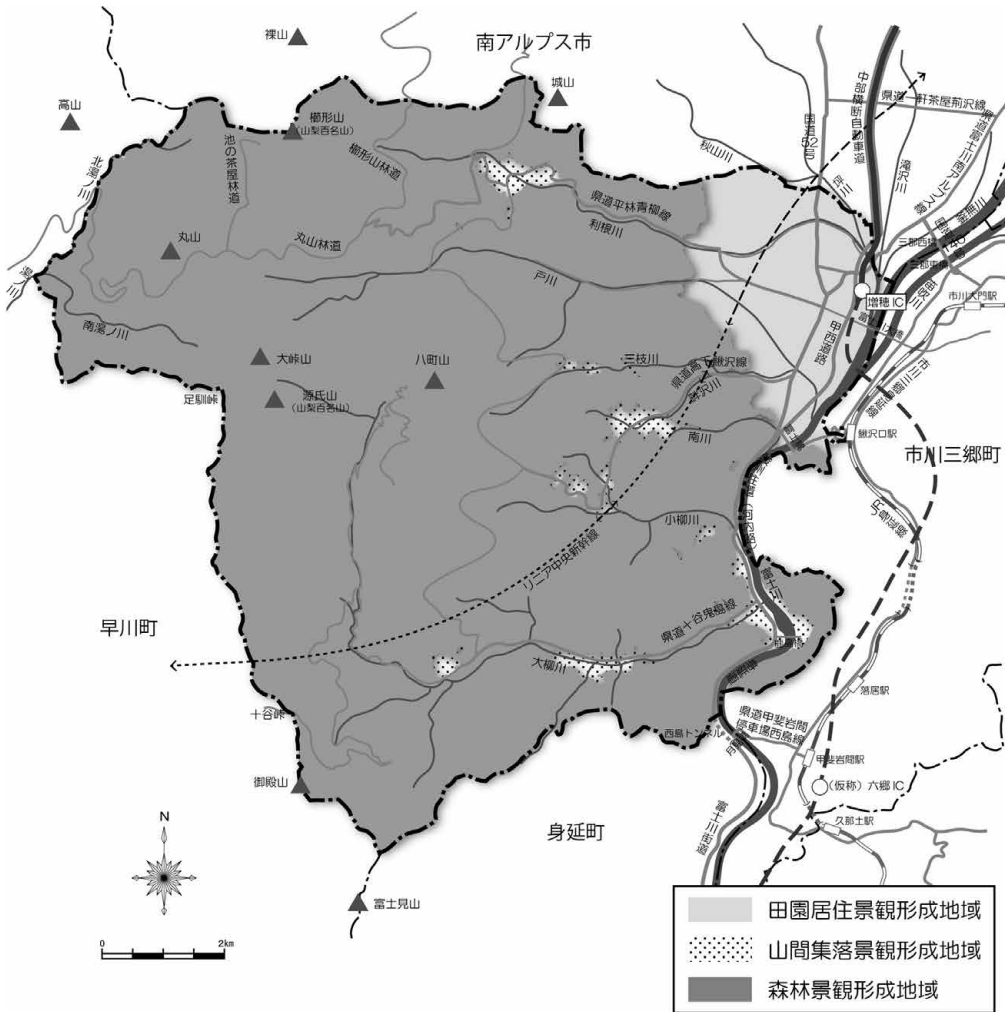

良好な景観形成のための行為の制限事項

基本的な考え方

本町固有の豊かで美しい景観を維持・保全し、良好な景観形成を図っていくためには、個々の土地や建築物等に関する行為を一定のルールに基づいて、周

辺の景観と調和し、整序感のあるものにしていくことが必要です。景観計画では、地域の特性に応じた景観形成を図る観点から、町域全体を3つの「景観形成地域」に区分し、地域ごとに

建築物等に関する一定のルール(届出対象行為と景観形成基準)を定め、この基準に適合しない開発や建築行為等を制限することにより、良好な景観形成を誘導します。

行為の届出と届出対象行為

12月1日から、一定規模以上の建築行為や開発行為を行う場合は、行為に着手する日の30日前までに届出が必要です。提出された行為の内容を景観形成基準に照合し、助言や指導を行います。

また、大規模な行為については、届出前に事前協議が必要となります。

不適合と判断した行為については、計画の是正などを勧告し、従わない場合は変更命令を行います。
※「届出対象行為」と「景観形成基準」の詳細は、町ホームページをご覧ください。
●お問い合わせ
建設課 都市計画担当
☎ 22-72003

【届出対象行為 (抜粋)】

行為の種類	田園居住景観形成地域	山間集落景観形成地域	森林景観形成地域
建築	高さ13m又は行為部分の床面積の合計が500㎡を超えるもの	高さ10m又は行為部分の床面積の合計が250㎡を超えるもの	行為部分の床面積の合計が10㎡を超えるもの
建築物	高さ13m又は床面積の合計が500㎡を超える建築物で、変更部分の面積の合計が10㎡を超えるもの	高さ10m又は床面積の合計が250㎡を超える建築物で、変更部分の面積の合計が10㎡を超えるもの	変更部分の面積の合計が10㎡を超えるもの
建築物以外に、工作物(垣、柵、塀、電柱、鉄塔、煙突、記念塔、遊戯施設、製造プラント、地上に設置する太陽光発電施設など)、開発行為等(土地の形質の変更、鉱物の掘採又は土石の類の採取、屋外における土石、廃棄物、再生資源、その他の物件の堆積、木竹の伐採)について届出対象行為を定めています。			



11/15 (日)

第18回大柳川やすらぎの里 もみじ祭り

【開催時間】 8:30 ~ 15:00 ※予定

【会場】 大柳川やすらぎ水辺公園

◆のんびり歩こう もみじの里ウォークラリー

- 参加受付時間 8:30 ~ 10:30
- 受付場所 メイン会場 (事前申し込みは不要です。)
- コース 9km、6km

◆青空市場 (雨天中止)

地元でとれた農産物、手づくり郷土食などを販売します。

◆郷土料理「みみ」コーナー

「福をすくう」という縁起のいい郷土料理「みみ」を200円でご提供します。

◆ますつり大会 ※釣具・えさは持参してください。

- 参加料 大人1,000円 (中学生以下無料)
- 時間 9:00 ~ 14:00 (小雨決行)

臨時バスを運行します。

【役場本庁舎前 ↔ 会場】

【行き】

8:00	本庁舎	14:30
↓		↑
8:10	分庁舎	14:20
↓		↑
8:20	中部住宅	14:10
↓		↑
8:30	会場	14:00
		[帰り]

11/15 (日) ゆずの里まつり

【開催時間】 10:00 ~ 14:30
※予定

【会場】 小室山妙法寺

- ゆずの販売
- ゆずのピラミッド数当てクイズ
- 名物ゆず餅 (つきたて)
- ゆず加工品の販売
- よさこい踊り



11/22 (日) 氷室の郷 ふれあいまつり

【開催時間】 10:00 ~ 14:00
※予定

【会場】 平林交流の里
みさき耕舎

- 新鮮な「みさき大根」収穫祭
- 氷室神社神楽会によるかぐらの舞
- 当たり券付もちまき大会



【お問い合わせ】 商工観光課 ☎ 22-7202

イベント情報

11/8(日) 第6回 甲州富士川まつり

【開催時間】 9:30 ~ 14:30

【会場】 利根川公園スポーツ広場

大人気!

総合司会は

「ぴっかり高木といしいそうたろう」

おすすめ

◆富士川町郷土料理 みみ (200円)

大柳川渓谷がある「十谷地区」に伝わる郷土料理。小麦粉をこねて農具の箕(み)の形にし、たくさんの野菜と田舎みそで煮込みます。

食材は、櫛はくばく様、加賀美しめじ園様、望月きのご園様よりご提供いただいています。



◆主な催しもの

- ふるさと自然塾出張工作体験コーナー
木を使ったおもちゃ作り(親子で参加できます。)
- 熱気球搭乗コーナー
本会場北側(8:00~)
- ふあふあ遊具 1回100円
- 富士川町区模擬店
各地区個性豊かな出店
- 農産物市場 町の農産物販売
- 模擬店コーナー 多彩な出店
- ステージ
よさこい・和太鼓演奏・ダンスなど

大好評

◆富士川市場

商工会・企業・各種団体などによる特産品の展示販売をします。



*マイバッグをご持参ください。

*『使用済小型家電回収ボックス』を会場内に設置します。

お願い

※駐車場は「ニスカ駐車場」「ますほ文化ホール」をご利用ください。(無料シャトルバスにて送迎します)

同時開催

富士川町国際交流協会

◆第20回ワールドグルメプラザ

~世界の『食』を通じて交流しよう~

【開催時間】 9:30 ~ 14:30 小雨決行

【会場】 ますほ児童センター前

【お問い合わせ】 町国際交流協会 事務局

☎ 22-7209

◆第6回富士川町駅伝大会

平林運動場前 8:50 スタート

【お問い合わせ】 教育委員会

☎ 22-5361

◆JAまつり

【会場】 利根川公園駐車場

【お問い合わせ】 ふじかわ農協北部営農生活センター

☎ 22-3147



FUJIKAWA TOPICS 特別編

9/12(土)、9/13(日)

鯉沢中学校 鯉朋祭 『「新生」～未来を拓くこの瞬間～』



▲〈体育部門〉むかで競争（3年生）

◀〈3年生 演劇発表〉『あの雲に届くまで』

小学校 運動会

10/3(土) 鯉沢小学校



▲リングの超達人！ フーパー!!（1、2年生）

10/3(土) 増穂小学校



▲みかぐら 2015 ～一意専心～（5年生）

10/12(月) 増穂南小学校



▲キラキラ輝け！ ゆずっ子 27（全校児童）

第6回富士川町体育祭り秋季大会結果

10月18日(日)、利根川公園スポーツ広場で行われた体育祭り秋季大会の結果をお知らせします。

☆総合優勝 **青柳町上** 支部
 ☆総合準優勝 **天神中** 支部
 ☆総合第3位 **小** 支部



▲優勝した青柳町上支部
(男女混合リレー)

種目別成績	優勝	準優勝
グラウンドゴルフ	小林支部	長澤支部
一発必中	小林支部	穂積支部
一致協力	青柳町上支部	穂積支部
綱引き	青柳町下支部	天神中條支部
男女混合リレー	青柳町上支部	天神中條支部

得点表

種目	パート	A パート								B パート						
		天神中條	青柳町上	長澤	穂積	鰻沢北	最勝寺	鰻沢中	中部五開	青柳町下	小	大久保	平林	大	鰻沢南	巻米
色分		緑	青	黄	えんじ	レンガ	水	黄緑	桃茶	青白線	白	赤	紫	茶	水紫	桃
グラウンドゴルフ		5	6	7	3	1	1	4	2	1	7	5	3	4	2	6
一発必中		3	5	4	7	1	2	1	6	2	7	6	5	4	3	1
一致協力		5	7	3	6	2	1	4	1	3	2	1	7	5	6	4
綱引き		7	4	2	2	6	4	2	2	7	2	6	2	4	2	4
リレー		6	7	5	-	1	3	2	4	7	5	-	-	3	4	6
合計		26	29	21	18	11	11	13	15	20	23	18	17	20	17	21
総合順位		2	1	4	8	14	15	13	12	6	3	9	10	7	11	5

※合計が同点の場合は、高い得点が多くある方を上位とする。

※来年度は、1～8位がAパート、9～15位がBパートとなる。



▲ねらいを定めて～そーれ！



▲世代を超えて一致協力！

●お問い合わせ 体育協会事務局(教育委員会内) ☎ 22-5361

防災ラジオ 2次募集のお知らせ

町では、防災情報伝達体制の強化を図るため、電波障害に強いポケットベルと同じ周波数帯を活用した防災ラジオによる戸別受信システムを整備し、9月10日から運用を開始しました。

防災ラジオは、防災行政無線の放送が「聞こえない」「聞き取りづらい」などを解消するため導入したもので、これにより防災情報などを屋内でも確実に受信できます。

ご希望される方は、この機会にお申し込みください。

■防災ラジオとは

通常のAMやFMのラジオ放送を聞いているときでも、全国瞬時警報システム(Jアラート)や防災行政無線と同じ内容の放送を受信できる仕組みにより、強制的に防災ラジオに切り替わり放送が流れます。(※スイッチがオフの状態でも自動的に放送されます。)

◇防災ラジオの販売価格
17,000円(消費税・利用料込み)

■音声聞き取れない方には、放送内容を文字で表示する「文字表示型防災ラジオ」(17,000円)を用意しています。

この場合、文字表示機(16,500円)が必要となりますが、購入の際は、補助制度をご利用ください。(※要申請)

◇文字表示機の補助金

聴覚障がい者 11,000円(価格の2/3補助)

右記以外の者 8,000円(価格の1/2補助)

※1,000円未満切捨て

■申し込みと受け取り方法

申込用紙は、防災課窓口、または、町のホームページからダウンロードし、必要事項をご記入の上、提出してください。

◇第2次募集期限

11月30日(月)まで

※注文生産のため、納品まで3〜4か月かかりますが、あらかじめご了承ください。受け取りは、通知によりご連絡し、防災課窓口で現金と引換えになります。

●お問い合わせ

防災課 防災担当
☎22-7218



▲防災ラジオ

住宅用火災警報器で大切な命を守りましょう

○住宅用火災警報器とは

住宅用火災警報器(以下「火災警報器」とは、火災による煙や熱を早期に感知して、警報音で知らせる器具です。住宅火災により死に至った原因の7割が「逃げ遅れ」という現状から、早期に火災を知らせてくれる火災警報器の設置は非常に重要です。

○火災警報器の設置義務化

消防法の改正により、新築・既存問わず、すべての住宅に火災警報器の設置が義務付けられています。設置場所は各寝室と、寝室が2階の場合には、階段にも設置が義務付けられています。また、義務ではありませんが、台所の設置も推奨されています。

○火災警報器の種類・取り付け方について

火災警報器には、大きく分けて、煙に反応するタイプの「煙式」と熱に反応するタイプの「熱式」があります。

また、「煙式」には【光電式】と【イオン式】があります。寝室・階段などに設置する場合各「煙式」タイプの【光電式】のもの、台所のコンロ付近に設置する場合は「熱式」タイプがお勧めです。

取り付け方については取扱店へ相談したり、取扱説明書をよく読み、正しい位置に取り付けましょう。

○購入方法・お手入れについて
火災警報器は家電量販店や、ホームセンターなどで購入できます。また、購入の際の目安として、火災警報器の品質を保証する【NSマーク】または【適合表示】が付いているものを選びましょう。

また、いざと言った時にしっかり作動するように定期的な点検をして、備えておきましょう。

【NSマーク】



【適合表示】



悪質な訪問販売に注意!

消防や役場職員が販売目的で訪問することはありません。怪しい訪問販売に注意し、不審に感じたら、すぐに警察署に電話しましょう。

●お問い合わせ

防災課 防災担当
☎22-7218

お知らせ



嘱託職員を募集します

■保健師の育休代替職員として次のおり募集します。

- ◇募集人員 1名(平成28年2月1日採用予定)
- ◇資格 保健師または看護師の資格を有し、パソコン(ワード・エクセル)操作ができる者(要普通運転免許)
- ◇任用期間 平成28年2月～平成29年3月
- ◇募集期間 11月30日(月)まで
- ◇選考方法 面接
- ◇申し込み 履歴書と併せて資格の写しを総務課へ提出してください。(選考日などについては、後日お知らせします。)

は、後日お知らせします。

■簡易水道の検針員を次のとおり募集します。

- ◇募集人員 1名
- ◇資格 町内在住で、概ね60歳までの身体健康な方(要普通運転免許)
- ◇業務内容 簡易水道検針(2か月に1度で1件につき65円)
- ◇任用期間 11月24日～平成28年3月31日
- ◇募集期間 11月10日(火)まで
- ◇選考方法 面接
- ◇申し込み 履歴書を上下水道課へ提出してください

●お問い合わせ

- ◇申し込みについて
総務課 総務人事担当
☎22-72001
- ◇給与勤務条件などについて
福祉保健課 健康増進担当
☎22-72009
- ◇上下水道課 簡易水道担当
☎22-72004

平成27年国勢調査について

インターネット回答、調査票への回答、ご協力ありがとうございました。

●お問い合わせ
町民生活課 生活推進担当
☎22-72009

ふあみりく相談
子育て中の皆さん、奮闘の日々、本当にお疲れ様です。

子育て相談はもちろん、親御さんご自身、または祖父母の悩みも含めて幅広く、ファミリー相談をお受けしています。まずは、心の中の不安や整理しきれない思いを吐き出すことから始めましょう。解決への糸口をともに探っていくお手伝いをします。

◇相談できる人
0歳～18歳の子どもを持つ親またはご家族、18歳までの子ども

◇相談の内容
子育て相談(発育・しつけ・不登校・非行など)、親自身の悩み相談(育児疲れ・イライラ・)

パートナーとの関係など)、子供自身の悩み相談(いじめ・不安、心身の悩み・虐待など)

◇相談日時
毎月第4土曜日 午前10時30分～午後1時30分 ※平日(火・金のみ)も対応できます。

◇相談場所
かじかざわ児童センター
◇相談対応担当者
認定心理士 小池ひろみ

●お問い合わせ
かじかざわ児童センター
☎22-008009



プレミアム付き商品券のアンケートへご協力ください

今年度実施しているプレミアム付き商品券について、アンケートを実施します。アンケートは取扱店舗にて行いますので、商品券を購入された方で、ご利用の際に取扱店舗からアンケートへの回答を求められた場合は、ご協力をお願いします。

●お問い合わせ
商工観光課 商工振興担当
☎22-72002

農地の利用状況調査を行います

農業委員会では、農地法第30条に基づいて11月から町内全域を対象に農地の利用状況の調査を行います。調査にあたり農地への立ち入りや聞き取りをする場合がありますので、ご理解とご協力をお願いします。

●お問い合わせ
農業委員会 ☎22-7214

狩猟免許試験実施のお知らせ

県では狩猟免許試験(狩猟免許4種類)を次のとおり実施します。

◇日時 平成28年1月21日(木) 午前9時～

◇場所 県立青少年センターリバー入和戸

◇申込期間 11月4日(水)～12月10日(木)

◇受験料 5,200円

●お問い合わせ
峡南林務環境事務所 森くみり推進課
☎055-240-4167



第6回

富士川町文化祭

日頃から取り組んでいる活動の成果を発表します。ぜひ、ご観覧ください。

☆文化展

- ◇日時 11月14日(土)～16日(月) 午前9時～午後8時 ※16日は午後3時まで
- ◇場所 町民会館
- ◇展示内容 文芸、写真、書道、絵画、陶芸、生け花、絵手紙、児童生徒作品 など

☆茶席

- ◇日時 11月14日(土)・15日(日) 午前10時～午後3時

●お問い合わせ
町文化協会事務局
(教育委員会内)
☎22-53361



バルーンアートを作ろう！

バルーンアートで町の文化祭を彩ってみませんか？
親子での参加も歓迎です。みんなで楽しみましょう！

- ◇日時 11月12日(木) 午後7時30分～
- ◇会場 町民会館2階
- ◇定員 15人(先着順)
- ※小学生以下は保護者同伴
- ◇参加費 1人500円(材料代)、ポンプ別途(300円程度)、当日徴収
- ◇講師 バルーン『風』の皆さん
- ◇持ち物 はさみ、大きめの袋
- ◇募集期間 11月2日(月)～10日(火)、(土日祝日は除く)

●申し込み・お問い合わせ
電話または直接お申し込みください。

生涯学習課 社会教育担当
☎22-53361

リユース食器0円プロジェクト

平成27年8月利用分

認定NPO法人スペースふう

使用日	使用イベント名	全体注文数 (はし・スプーン含む)	リユース食器数 (個)	CO2削減量 (kg)	スギ本数 (本)
8月 1日	あったかおうちカフェ	95	60	4.62	0.3
8月 2日	経王寺親子落語会	1,050	750	57.75	4
8月 2日	第9回福寿荘きらきら夏まつり	640	520	40.04	3
8月 1日	たんぼぼ子どもの家 夏まつり	140	140	10.78	0.8
8月 4日	富士川流域交流会	310	190	14.63	1
8月16日	ますほジュニアクワイア ロビーコンサート2015	309	259	19.94	1
8月13日	鰻沢ふるさと夏祭り	450	450	34.65	2
8月14日	青柳5丁目ふれあい納涼祭り	920	920	70.84	5
8月14日	ふるさと大柗納涼夏まつり	1,270	860	66.22	5
8月16日	北原組納涼大会	1,500	1,500	115.50	8
8月20日	昌福寺 お寺で解夏ッ！	460	260	20.02	1
8月22日	あったかおうちカフェ	110	70	5.39	0.4
8月21日	二スカ榊 納涼祭	1,810	1,810	139.37	10
合計		9,064	7,789	599.75	41.5

利用者の声



毎年開催されている鰻沢蓮華寺春の大祭が、今年も4月に法要、清興、清宴という内容で実施されました。清宴では檀家婦人部手作り料理で「おもてなし」をしています。その際今回は「スペースふう」さんのリユース食器を、利用させて頂きました。また7月の料理講習会でも、再度使わせていただきました。

手続きは思いのほか簡単で、しかも町内のイベントとすることで、無料で借りることができました。食器の種類や数も豊富で、希望通りの品が使えました。「スペースふう」さんの建物は明るく清潔で、食器の保管もしっかりされ、職員の方々の対応も親切でさわやかでした。

使用後の食器は洗わずに返却するのですが、食ベカスの処理、食器の数(特にはしの本数)の確認には、気を付けました。

しかし今夏の猛暑を体感するにつけ、地球温暖化を少しでもくい止められるなら、この程度の気遣いは当然だと考えましたし、日常生活でもとゴミの減量化にも努め、温暖化防止に努めたいと思いました。

蓮華寺護持会婦人部
中込文江 様

第2弾!

町政バスが出発します

町の主要施設や各種計画などを見学し、知っていただく『町政バス』第2弾を実施します。皆さんの参加をお待ちしています。

- ◇日時 12月2日(水) 午前9時集合(予定)
- ◇見学コース
大柳川溪谷散策



つくたべかん
(みみ作り体験・昼食)

→ 鯉沢福祉センター見学

← 大鼓堂見学



- ◇対象 町内在住の方(小学生以下の方は保護者同伴)
- ◇募集定員 20人(先着順)
- ◇体験・昼食代 1,500円
- ◇申し込み方法 電話・FAXまたはメール
- ◇申し込み期間 11月2日(月)～13日(金)

申し込み・お問い合わせ

企画課 広聴広報担当

☎22-7216

FAX 22-3177

kikaku@town.fujikawa.lg.jp

※参加決定者には、詳しい日程などを通知いたします。

富士川町の歌PV

放送しています

富士川CATV「コミュニティチャンネル(11ch)」では、町の歌「富士川町の歌〜明日を生きる」プロモーションビデオ(PV)を1日3回放送しています。町の風景や働く人、子供たちなど、人々が交流する映像を交えたオリジナルPVになっています。ぜひご覧ください。

◇放送時間

- ①午前9時50分(合唱バージョン)
- ②正午(池田綾子さんバージョン)
- ③午後9時50分(合唱バージョン)

●お問い合わせ

富士川CATV

☎22-1777

マイナンバーに 便乗した詐欺に ご注意ください

10月から実施された『マイナンバー制度』に便乗した不審な訪問や電話が、全国的に発生しています。

不審電話訪問の例としては、「マイナンバーを貸してほしい」と言われ、その後「マイナンバーを教えたことは犯罪に当たる」などと脅したり、「マイナンバー制度に必要になる」と偽り、個人の資産情報や金融機関の口座番号を聞き出そうとするものがあります。

マイナンバー制度では、行政機関などが電話や訪問で、個人情報をお聞きすることは一切ありません。

このような不審な電話がありましたら、110番通報してください。

●お問い合わせ

鯉沢警察署 ☎22-0110

ソフトバレー

フェスティバル

参加者募集!

平成27年度 第4回町ソフトバレーフェスティバルを開催します。

- ◇日時 12月6日(日) 午前8時30分
- ◇場所 町民体育館

◇参加資格 町内在住、在勤、在学の方。ファミリーの部は小学生以下2人、小学生以上2人。フリーの部は中学生以上。

◇チーム編成 1チーム4人以上。男女の制限は設けません。

◇試合方法 参加チーム数により、リーグ戦またはリンク戦方式

◇参加料 1チーム1,000円(代表者会議時に持参してください)。小・中・高校生チームは無料。

◇代表者会議 11月26日(木) 午後8時 町民体育館会議室 ※当日練習もできます

◇締め切り 11月23日(月)

●申し込み・お問い合わせ
体協バレーボール部長 小林
☎090-85508-4773
FAX 22-3817
e-mail fckoba@gmail.com

かじまるスポーツだより

ヨガ教室開催

9月6日(日) 午前9時から10時まで、かじかざわ児童センター2階多目的ホールにて、「ヨガ教室」を開催しました。「日常生活では体験できない動きと、呼吸法やリラクゼーション法など楽しく出来た」と好評でした。3月まで毎月第一日曜日に開催しますので、ぜひ参加して下さい。



◇今後の日程

- 11月1日、12月6日、1月17日、2月7日、3月13日
- ◇時間 午前9時～10時
- ◇場所 かじかざわ児童センター 2階多目的ホール
- ☆会員を募集しています

●お問い合わせ

かじまるスポーツクラブ事務局(教育委員会内)
☎22-50001

食でめざそう！ 家族のえがお

今月の担当は
教育委員会です
☎ 22-5361

個食・孤食から共食へ

「食育」という言葉を聞かれたことがあると思います。平成17年には、食育基本法が制定されました。食育とは、一体何のことなのか、きちんと把握・実践できているのでしょうか？

食育は、食べ方や栄養の教育と受け止められがちですが、それだけでなく、『安全・安心・健康のために、どのような食べ物を食べたらいいかを判断し、食べるものを選ぶ選択能力を身に付けること』、『「いただきます」「ごちそうさまでしょ』、『箸をきちんと持つことなど、食を通じたしつけ』、『日本の食料自給率や世界中には飢えて苦しんでいる人がたくさんいること』、『日本では大量の残飯を平気で捨てていること』など、食を通して生きる力を育むという大きな意味を含んでいます。



▲大自然体験会で自分たちが作った料理を食べる参加者

これらのことは、家庭で身に付けるものです。

しかし、現在では、同じ食卓でもテレビを見ながら食事をしたり、一人一人が別のものを食べたりの「個食」や、家族全員そろって食卓を囲むことの難しさから、一人で寂しく食べる「孤食」が多くなっています。

ぜひ、家族みんなで食事の準備や片づけをし、「共食」をしながら愛情たっぷりの食事や団らんをする場を作りたいと思います。

現代の多くの家庭で行われている7つの「共食」

孤食…子どもがひとりですべてを相手に食べる。

個食…家族で食卓を囲んでも、食べているものがそれぞれ違う。

子食…子どもだけで食べている。

小食…ダイエットのために食事量を制限する。

固食…同じものばかり食べる。

濃食…濃い味つけのものばかり食べる。

粉食…パン、麺類など粉ものばかり食べる。

★毎月第3日曜日は、家庭の日です。
家庭の日とは、家族みんなが顔をそろえて、子どもの成長を願う日です。

健康いきいき 情報



今月は池田保健師です

11月は児童虐待防止月間です

◇心理的虐待について

児童虐待は主に身体的虐待、性的虐待、ネグレクト（保護の怠慢・放棄、心理的虐待の4つが挙げられます。

心理的虐待とは言葉による脅し、無視、きよつだい間での差別的扱いのほか、子どもの目の前で家族に対して暴力をふるう(DV:ドメスティックバイオレンス)などによって子どもの心を著しく傷つけることも含まれます。

平成26年度の山梨県における児童相談所での虐待相談件数のうち、心理的虐待が全体の38.6%で最も多くなっています。なかでも警察など、DV相談機

関からの児童虐待相談が増加しました。これは、DV相談のあった家庭に子どもがいる場合、子どもへの心理的影響と、今後重大な被害が発生する危険性があるため、児童虐待としての相談につながったものです。

◇迷ったら各関係機関に相談してね。

身近に心配な子ども、親子はいませんか？ 虐待の現場を直接見ていなくても「おかしいな」と気になることがあれば、まずはご相談ください。

相談・通告は匿名でもよく、秘密は厳守しますので安心してご相談ください。

◆子育て支援課
☎ 22-7201

◆中央児童相談所
☎ 055-254-8617

◆児童相談所全国共通ダイヤル
☎ 1809

※3ダイヤルとも夜間、休日も対応します。

*子育てに悩んでいませんか？子育てに不安や悩みはつきものです。そんな気持ちをひとりでためこまず、身の回りの誰かや相談機関に話してみましょ。

育児休暇を 取得しよう

富士川町
男女共同参画推進委員会

◇パパ・ママ育児プラス
父母がともに取得する場合、
原則、子どもが1歳2カ月にな
るまで延長される。
*父の場合、育児休暇期間の上
限は1年間、母の場合は産後休
暇と育児休暇期間を合わせて1
年間。

◇出産後8週間以内のお父さん
の育児休暇の特例

母（配偶者）の出産後8週間
以内の期間内に、父が育児休暇
を取得した場合には、特別な事
情がなくても、もう一度育児休
暇を取得することができる。

◇育児休業制度について

育児取得率が低い理由として
は、収入（給与）が下がるので
は？ 会社の評価が低くなるの
では？ 同僚に迷惑をかけるの
では？ などが挙げられていま
す。

子育てを楽しむ、自分自身も
成長しようという男性を「イク
メン」と言いますが、育児を取
得するイクメンが多くなれば、
社会全体がもっと豊かに成長し
ていくように思います。妻であ
る女性の生き方や子どもの可能
性、家族の在り方が変わってい
くはずですから…。

そこで、改正された育児・介
護休業法をちよっと紹介します。

・労働者は、事業主に申し出る
ことにより、子どもの1歳の誕
生日の前日まで育児休暇を取
得することができる。
・有期契約社員であっても、育
児休暇の申し出の時点で、要件
を満たせば、育児休暇を取
得することができる。
・子どもが1歳以降、保育所に
入れないなど一定の要件を満た
す場合は、子が1歳6カ月に達
するまでの間、育児休暇を延長
することができる。

男性の育児取得、育児参加に
よって「短時間で成果を出す」働
き方にも変わることも期待です！

入札結果を報告します

[9月分]

工事名・件名	場 所	落札金額(円) (消費税抜)	落 札 者
鯉沢中学校屋内運動場アリーナ他天井改修工事	鯉 沢	60,600,000	昭 和 建 設 工 業 (株)
富士川町耐震改修促進計画改定業務委託	富 士 川 町	1,600,000	玉野総合コンサルタント株式会社 東京支店
公共下水道管渠清掃・テレビ調査業務委託	富 士 川 町	4,950,000	ク リ ー ン ヘ ル ス (株)
平林、穂積簡易水道台帳作成業務委託	平林・小室・高下	6,650,000	オリジナル設計株式会社 山梨事務所
消防団第4分団詰所耐震診断業務委託	青 柳 町	2,500,000	(有)アート建築工房
第4保育所太陽光発電設備設置工事実施設計業務委託	青 柳 町	1,080,000	NS 建築設計事務所
まほらの湯貯留槽修繕工事	長 澤	1,270,000	日 経 工 業 (株)
中部簡易水道水源取水ポンプ更新工事	鯉 沢	2,430,000	(株) 伸 電 工 業
東川管理用道路舗装工事	大 柵	4,580,000	(株) 輪 田 道 路
最勝寺地区農業用排水路改修工事	最 勝 寺	10,300,000	源 工 業 (株)
菴米地区農業用排水路改修工事	菴 米	4,430,000	(有) 井 上 興 業
本町地区簡易水道石綿セメント管布設替工事(27-2)	鯉 沢	25,200,000	(有) 長 澤 水 道
本町地区簡易水道石綿セメント管布設替工事(27-3)	鯉 沢	29,990,000	高 橋 商 事 (有)
町道最勝寺青柳1号線配水管布設替工事	最 勝 寺	6,130,000	(有) 石 井 住 宅 設 備

ますほ文化ホール通信

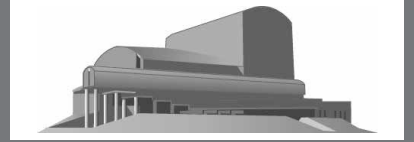

富士川町ますほ文化ホール
 ☎ 22-8811 FAX 22-8815
<http://www.town.fujikawa.yamanashi.jp/>

【イベント情報】

■共催事業

感動、生きがいづくり シニア演劇交流公演

地域に根差した演劇活動を展開しているアマチュア・シニア劇団の富士川町さくら劇団と南アルプス桃源座が交流し、お互いの日頃の成果を披露いたします。ぜひ、ご覧ください。

- ◇日時 11月29日(日)
- ◇観覧料 無料(入場整理券)
- ◇開場 午後1時

①南アルプス桃源座

- 「おばあちゃんの逆襲」(作・小松正彦、演出・清野知之)
- ◇開演 午後1時30分

②富士川町さくら劇団

- 「ロボットの夢男」(作、演出・水木亮)
- ◇開演 午後3時10分

出会い・生きがい・助け合い～アマチュア演劇

シニア劇団演劇交流公演

富士川町さくら劇団 南アルプス桃源座

開催日 11月29日(日) 午後1時開場
 無料(自由席・入場整理券)
※入場整理券の発行所 富士川町ますほ文化ホール

＜プログラム＞

- 南アルプス桃源座 午後1時30分開演
 「おばあちゃんの逆襲」(上演70分)
 作 / 小松正彦 演出 / 清野知之
- 富士川町さくら劇団 午後3時10分開演
 「ロボットの夢男」(上演70分)
 作・演出 / 水木 亮

【チケット情報】

■好評発売中!

ビーフリーゴスペルクワイア クリスマスコンサート

歌って、踊って、今年もクリスマスは文化ホールで楽しく過ごしましょう!

- ◇日時 12月19日(土) 午後6時30分開演
- ◇入場料 自由席・1,500円、中学生以下500円
- ◇発売日 10月17日(土) 午前9時から
- ◇出演 ビーフリーゴスペルクワイア ほか

☆本コンサートの特報!

ゴスペル甲子園で見事優勝しました!

主宰のシンガーMami(まみ)さん(富士川町出身)率いるビーフリーゴスペルクワイアは、8月23日に横浜「ゴスペル祭」で行われた全国大会(ゴスペル甲子園・神奈川県民ホール)団体ステージ部門決勝で見事に優勝を果たしました。

今回は、凱旋公演となります。ぜひ、ご期待ください。



■11月20日発売

好評ロビーコンサート 「スイーツ・クラシックVol.8」

- ◇日時 12月20日(日)
- ◇開演 午後2時
- ◇入場料 自由席1,000円(スイーツ・ドリンク付き)

- ◇定員 60人
- ◇出演 アンサンブル・デルフィーネ



【募集情報】

出場モデル募集!

FUJICOLE2015

12月6日(日) 開催の町民ファッションショーの出場者(参加無料)を募集します。

◇テーマ

「私のお気に入り」ご自身のお気に入りの服装で歩きましょう。「思い出の学生服」大切にしまっている思い出の制服を身にまとい、青春シーンを復活させましょう。

- ※年齢制限はありません。どなたでも参加できます。詳細はお問い合わせください。
- ◇申込方法 電話でお申し込み

ください

◇参加日程

①参加者顔合わせ

11月14日(土) 午前10時 衣装、装飾品確認、諸連絡

②12月6日(日) 午前9時集合

午後2時開演予定

◇締め切り 11月8日(日)



臨時休館のお知らせ

文化ホールでは、舞台の音響設備改修工事を行うため、臨時休館させていただきますのでお知らせいたします。皆さんにはご迷惑、ご不便をおかけいたしますが、ご理解いただけますようお願いいたします。

◇休館期間◇

平成28年1月18日(月)～同年3月末日まで

※ロビーなどは、ご利用いただける場合もあります。詳細については、文化ホールへお問い合わせください。



ふじかわ

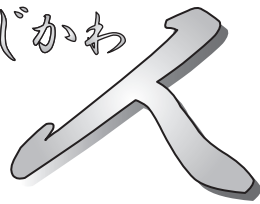

～みんなに風船の楽しさを伝えたい～

保坂みどりさん (中部区)



バルーン (風船) でイベント会場の装飾などを行っている「バルーン 風」代表の保坂さんにお話を伺いました。

■バルーンアートを始めたきっかけは？

もともとバルーンに興味があり、自己流でバルーンアートを子どもたちに教えていたのですが、きちんと教えてあげたい、技術を学んで伝えたいと思い、山梨では教えてくれるところがなかったので東京まで習いに行きました。作った作品を家に置いておくだけではもったいないと思っていたところ、ピアノの発表会の飾り付けを頼まれ、本格的にバルーンアートを始めました。

■「バルーン 風」について教えてください。

メンバーは7人で、それぞれの特技を生かして活動を始めてから4年ぐらいになります。町内外のイベント会場の飾りつけやバルーンアートの配布、児童センターなどで教室を行っています。作品を見せた時の「わあ！」という最初の反応が、何とも言えずうれしいです。多くの人にバルーンアートを知ってもらって、みんなで大きな作品を作って飾ることが願いです。

■今後の活動予定は？

来年で東日本大震災から5年が経つので、復興支援として風船を飛ばしたり、バルーンを使ったりハビリ運動も行いたいと考えています。

来月には、バルーン教室もありますのでみなさんぜひ参加してください。

(詳しくは P16 をご覧ください。)

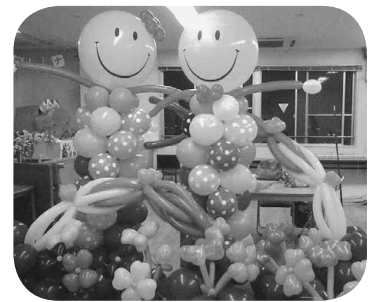

ふじかわ文芸

【短歌】

亡き父が年季明けにて賜りしこの裁鉄

もてあましてる
仙洞田紀子

休日以降る雨しとどキッチンにネジの緩んだようなわたくし

斎藤さよ子

となり家に時々あそびに来る五歳今日大人びてあいさつをする

大森まつゑ

【俳句】

黙々と男歩くや棕鳥の声

内藤浜二郎

亡き人の声よみがへる萩の花

渡辺 春江

夏の果て父の使ひし鎌の錆

深沢ゑみ子

【川柳】

長い物巻かれて暮らす人生だ

原田ひで子

腹を割り話した後の澄んだ空

大森 征子

クレープの薄さで耐えている寡婦の意地

中村みな恵

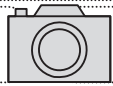

福寿荘訪問

増穂南小学校

9月11日(金)、南小の児童が特別養護老人ホーム「福寿荘」を訪問しました。歌を歌ったり、手遊びをして交流を図りました。最後に児童が全員と握手をしながら声をかけると、うれしくて涙ぐむ場面もありました。



交通ルールを守りましょう 老荘大学

9月16日(水)、専門交通指導員峡南ブロック会による交通安全教室が行われました。交通安全の歌や寸劇で交通ルールについて学びました。



社会安全貢献賞 受賞 菴米駐在所安全パトロール隊



菴米駐在所安全パトロール隊は、ボランティアで地域の防犯意識を高めるための取り組みを推進してきました。その努力と功勞に対し、全国防犯協会連合会会長より感謝状が贈呈されました。



思春期体験学習

鰻沢中学校

9月25日(金)、鰻沢児童センターで3年生33名を対象に行われました。妊婦さんのお腹に触れたり、赤ちゃんを抱っこしたり、実際にふれあうことで命の大切さなどを学びました。



県体育祭り V6

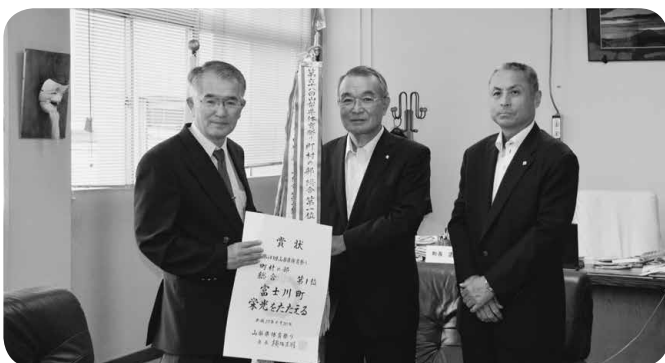

第68回山梨県体育祭り町村の部において、富士川町が6連覇を達成しました。11種目で優勝し、男女総合得点で117点を獲得しました。



芸術の秋に絵画寄贈



小野惇さん(甲府市)より、齊藤静輝さん(長澤)作品の油絵「おどりこたち」を寄贈していただきました。鰻沢福祉センターのロビーに飾りますので、皆さんご覧ください。

善意ありがとうございます

次の方から心温まる善意をお寄せいただきました。心から感謝申し上げます。

◆町へ

一金 30万円 小池厚一様 (青柳町)
「亡父 省三様のご遺志により町の振興のために」

戸籍の窓

自9月1日 至9月30日 届出 (敬称略)

おめでた(出生)

地区	氏名	性別	保護者
天神中條	知念 凱斗 (かいと)	男	ケンジ
小林	大森 隆生 (りゅうせい)	男	隆 広
長 澤	佐野 羽紅 (わく)	男	達 哉
〃	樋口 美優 (みゆう)	女	潤
〃	土橋 楽 (がく)	男	洋 平
鰻 沢 北	望月 里緒 (りお)	女	博 仁
〃	伊藤 香苗 (かなえ)	女	龍 哉

おくやみ(死亡)

地区	氏名	年齢	届出人
最 勝 寺	望月 繁一	94	野澤とも子
天神中條	長澤 肇	89	敏 子
〃	深沢 明美	54	茂 樹
眷 米	大久保 聡	62	洋
〃	山形 久男	84	深澤恵子
〃	中澤 久江	87	石川 譽
長 澤	兵藤あや丸	78	直 樹
〃	折居 司一	87	司 郎
小 室	深澤ヨシエ	94	好 恵
高 下	樋口 雪江	88	一
鰻 沢 中	神山 永子	76	健
鰻 沢 南	村松 昌子	54	良 朗
中 部	依田 清美	94	一 久
五 開	望月 義照	88	義 幸
〃	望月美代子	86	武 夫

ひとのうごき (10月1日現在)

人 口	15,946人	(+4)	
男	7,733人	(+3)	
女	8,213人	(+1)	
世 帯	6,303戸	(+1)	※()内は対前月比

11月の図書館



新刊書

『運命の花びら』 森村誠一著
『GOSICK PINK』 桜葉一樹著
『ヘブンメイカー』 恒川光太郎著
『ウォーク・イン・クローゼット』 綿矢りさ著
『killers』 堂場瞬一著 『水鏡推理』 松岡圭祐著
『メビウスの守護者』 川瀬七緒著 『ヨイ豊』 梶ようこ著
『義貞の旗』 安部龍太郎著 『怒鳴り癖』 藤田宜永著
『わが心のジェニファー』 浅田次郎著 『墓標なき街』 逢坂剛著
『あこがれ』 川上未映子 『わかれ』 瀬戸内寂聴著 など



えほん

第3回 MOE 創作絵本グランプリ 『かもめ たくはいびん』



【料理部門】

大賞 『ラクうまごはんのコツ』
準大賞 『はじめてでもおいしく作れる和食』
『クックパッドのおいしい厳選！野菜レシピ』

【お菓子部門】

大賞 『作りおきスイーツ』
準大賞 『アトリエ・タタンのチーズケーキ』

古雑誌を差し上げます

日時 11月10日(火)～17日(火)
場所 町民会館1階 町民図書館
おひとり様 3冊以内です！
お早めどうぞ



がんばれ!!
ヴァンフォーレ甲府!!

◆11月のホームタウンゲーム
・11月22日(日) 13:30
VS 清水エスパルス



千歳館 アイドルステージ



秋山 大翔くん

(平成 25 年 2 月生まれ・小林)
父 雅斗さん・母 泉美さん



秋山 直翔くん

(平成 26 年 5 月生まれ・小林)
父 雅斗さん・母 泉美さん



志村 友柚ちゃん

(平成 25 年 2 月生まれ・鵜沢北)
父 隆司さん・母 圭さん

健康で兄弟仲良くたくましく育てね。

お歌やダンスが大好きな友柚ちゃん！ これからもたくさん覚えて、パパとママに見せてね。いつも楽しませてくれて、ありがとう！

4 歳くらいまでのお子さまの写真を募集しています。

詳しくはこちら



富士川町 アイドル



Mail:kikaku@town.fujikawa.lg.jp



子ども名作劇場

望月 ちせちゃん 6 歳 (五開区)

運動会で頑張った元気太鼓の絵をかきました。みんなをかいたので、絵の具がはみ出さないようにするのが難しかったけど、ていねいにかきました。